大公報

Ta-Kung-Pao
342 Hennessy Road
Hong Kong
督印人　費彝民
第二萬三千一百九十五號
地址：香港軒尼詩道三四二號
電話總機：七二八二一一
今日出紙兩大張　零售港幣一毫
香港有利印務有限公司承印

毛主席語錄

各國的人民，佔人口總數的百分之九十以上的人民大眾，總是要革命的，總是會擁護馬克思列寧主義的。他們不會擁護修正主義，有些人暫時擁護，將來終究會拋棄它。他們總會逐步地覺醒起來，總會反對帝國主義和各國的反動派，總會反對修正主義。

一九六二年在七千人大會上的講話

老工賊，新叛賣

——斥法修叛徒集團

【新華社北京五日電】「人民日報」六日評論員文章：

老工賊，新叛賣

——斥法修叛徒集團

一個月來，法國革命群眾運動的偉大風暴，席捲了整個法國。這個運動的規模之大，來勢之猛，發展之快，鬥爭之激烈和持久，以及學生運動、工人運動和農民運動之日益緊密的結合，是法國近幾十年來所沒有的。

偉大的風暴，猛烈地衝擊着法國壟斷資產階級的反動統治，震動了腐朽的沒落的世界資本主義制度。

偉大的風暴，充分地顯示了曾經被馬克思譽為「具有歷史首創精神」、「決意實行冲天」的法國無產階級，又在法國歷史上寫下了光輝燦爛的一頁。他們不愧為巴黎公社的優秀兒女。

人們可以看到，在偉大的風暴之中，交織着以法國革命的馬克思列寧主義者為代表的、和以叛賣成性的法共現代修正主義集團為代表的兩種基本立場、兩條道路和兩條路綫的激烈鬥爭。

法國馬克思列寧主義者，站在革命的人民一邊。他們熱烈歌頌和支持革命人民的偉大創舉，並且果斷勇敢地和革命人民一道，共同戰鬥。

法國修正主義領導集團，則站在運動的對面。他們對偉大的群眾革命鬥爭，竭盡誹謗、攻擊、挑釁、破壞和叛賣的能事。他們地地道道地扮演了壟斷資產階級豢養的下賤走狗的角色。

請看他們一齣齣的表演：

正當五月初，法國群眾革命鬥爭的怒火剛從農業省和巴黎學生區燃起的時候，法修頭目就急急忙忙地跳了出來，大造反革命輿論，配合法國統治集團鎮壓學生運動。他們兇相畢露，惡毒地污蔑敢於起來向資產階級制度造反的學生是「假革命」和「挑釁分子」，誣蔑學生的革命行動是什麼「暴亂」和「政治冒險」。他們充當反動當局的辯護士，竟把成百上千學生遭到警察的毒打和逮捕，誣蔑為「暴亂」和「政治冒險」所導致的結果。

正當學生運動走向同工人運動相結合的時候，法修頭目怕得要死，恨得要命。他們力圖破壞工人和學生的戰鬥團結，分裂革命的群眾運動。他們阻撓學生到工廠區進行革命串連，反對學生支持工人的罷工鬥爭，甚至下令禁止他們所控制的法國總工會會員參加學生的集會和遊行。

正當工人群眾衝破法修頭目所設置的障礙，在全國範圍內轟轟烈烈地掀起罷工、佔廠、扣留資本家的浪潮，把鬥爭的鋒芒直接指向資本主義制度的時候，法修頭目千方百計地遏制群眾政治鬥爭的發展，力圖把運動的目的局限於純經濟的權利要求。他們叫嚷什麼「應該反對可能歪曲運動的權利要求性質的一切轉移視綫的企圖」。法修總工會還下令只能在「不發生任何衝突的情況下」佔領工廠，並要佔廠工人釋放被扣留的資本家。

正當法國一千多萬工人群眾堅持罷工，使法國全國經濟陷於癱瘓，壟斷資產階級被群眾鬥爭的烈火燒得焦頭爛額的時候，法修頭目迫不及待地提出可能復工的條件，欣然接受法國政府的建議，參加政府、資方和黃色工會的「三方談判」，到處兜售復工「協議」，妄圖以增加幾個法郎的工資來誘騙工人復工。奴才們那種要盡快撲滅革命火焰的卑鄙心懷，原是比自己的主子更為迫切。

正當革命群眾運動繼續往前發展，全國性的政治危機急劇加深的時候，法修頭目就加緊同親美的社會民主左翼聯盟勾結，積極拼湊所謂「開闢通向社會主義道路的」「民主聯盟人民政府」，力圖幫助壟斷資產階級把國家機器從一隻手轉到另一隻手，並借此乞得壟斷資產階級的一些餘賞。一家英國資產階級報刊誇獎法修頭目在設法防止工人運動發展成為一場革命運動方面是「法國政府的天生盟友」。這確實一點也不是過言。

法修領導集團的叛賣活動，得到蘇修領導集團的積極支持和緊密配合。蘇聯修正主義者咬牙切齒地也惡毒攻擊法國學生運動是「左傾分子」、「冒險主義分子」的「叛亂活動」。他們同法修一鼻孔出氣，大肆宣揚法國壟斷資產階級在「三方談判」中作了「重大讓步」，誘騙法國工人階級放棄革命鬥爭，向壟斷資產階級屈服。蘇修領導集團還一再為法修和黃色工會的叛賣性聲明極力捧場。他們和法修領導集團是一丘之貉。

蘇修叛徒集團平時不是口口聲聲地侈談什麼無產階級「站在現時代的中心」麼？不是一天到晚念着「發達的資本主義國家的工人階級在反帝力量中佔有重要地位」麼？偽裝得好像他們最重視歐洲的工人運動。但是，法國和其他資本主義國家的工人運動和學生運動的大風暴一來臨，這伙叛徒就立即嚇得魂飛魄散，把什麼「反帝」、「時代中心」統統拋到九霄雲外，而叩頭作揖地哀求工人保持「秩序」和「平靜」了。這充分暴露這幫騙子手是維護帝國主義、資本主義「秩序」的奴才，是為以美國為首的帝國主義效勞的反革命走狗。

四十八年前，列寧在分析和揭露第二國際社會民主黨時指出：「機會主義是我們的主要敵人。工人運動中的上層分子的機會主義，不是無產階級的社會主義，而是資產階級的社會主義。實踐證明：由工人運動內部的機會主義派別活動家來維護資產階級，比資產者親自出馬還好。工人要不是由他們來領導，資產階級的統治就無法維持了。」（注）現在，在法國，正是法修領導集團這一幫叛徒、工賊，這一幫新社會民主黨頭目，起着帝國主義、資本主義剝削制度看家狗的作用。

法修領導集團出賣工人階級根本利益，在法國反動統治階級陷入嚴重危機的關鍵時刻為壟斷資產階級效勞，是由來已久的。

人們當還記得，在第二次世界大戰末期，法國出現大好革命形勢的時候，法修總頭目多列士為換取一頂副總理的烏紗帽，把法國人民在反法西斯戰爭中創建起來的幾十萬人民武裝，雙手拱奉給資產階級，葬送了法國人民革命事業的勝利前途。

人們當還記得，當法修頭目從資本家那裏得到一點殘羹剩飯的時候，他們就號召工人為資本家「生產、生產、再生產」，並破口大罵罷工工人是「懶漢」，甚至嚴厲懲罰帶頭罷工的共產黨人，幫助了壟斷資產階級渡過難關。

人們也還記得，當法帝國主義殖民制度分崩離析的時候，法修領導集團公然支持法帝國主義的民族同化政策，大肆宣揚「法蘭西聯邦」和「法蘭西共同體」，甚至參與血腥鎮壓阿爾及利亞人民的勾當，為維護法帝剝削和奴役殖民地人民的罪惡制度效勞。

多列士死後，戴高樂在一份唁電中直言不諱地說：「在法國的決定性時刻，多列士以響應我的號召和作為我的政府的一員，幫助維持了國家的團結」。這短短幾句悼詞，是非常重要，極其有趣和大有教益的。

現在，法修頭目羅歇之流，全盤繼承了多列士的衣缽，緊跟蘇修領導集團，變本加厲地推行鼓吹工人階級同壟斷資產階級合作，取消階級鬥爭，背叛無產階級專政的現代修正主義路綫，徹頭徹尾地叛賣法國的革命事業。

但是，帝國主義、現代修正主義和一切反動派，統統都是紙老虎。法修頭目如此賣力地為維護資產階級反動統治效勞，絕對阻擋不了法國人民群眾革命鬥爭的發展。他們無恥的叛賣行徑，正好充當了人們認識現代修正主義已經墮落到何種地步的反面教員。

毛主席早就指出：「各國的人民，佔人口總數的百分之九十以上的人民大眾，總是要革命的，總是會擁護馬克思列寧主義的。他們不會擁護修正主義，有些人暫時擁護，將來終究會拋棄它。他們總會逐步地覺醒起來，總會反對帝國主義和各國的反動派，總會反對修正主義。」（一九六二年在七千人大會上的講話）

法國革命的青年學生和工人階級，法國的廣大人民群眾，需要革命和敢於革命。他們蔑視根深蒂固的資產階級權威，不畏反動統治當局的殘暴鎮壓，對法修集團提出了挑戰。他們不理睬法修集團的無賴式的恫嚇，而是公開揭露法修集團的叛徒面目，譴責法修集團的叛賣政策和層出不窮的騙局。他們在鬥爭中衝破了法修集團的層層控制，他們正在鬥爭中迅速覺醒起來。

法國的革命的馬克思列寧主義者，具有光榮革命傳統的法國無產階級和廣大革命人民，在全世界革命人民的強大支持下，一定會踢開一切絆腳石，沿着自己解放自己的道路迅跑。不管壟斷資產階級和修正主義集團怎樣垂死掙扎，施展什麼陰謀詭計，不管法國人民在今後的鬥爭中還會遇到多大的困難和曲折，正如我們的偉大領袖毛主席所指出：「社會主義制度終究要代替資本主義制度，這是一個不以人們自己的意志為轉移的客觀規律。不管反動派怎樣企圖阻止歷史車輪的前進，革命或遲或早總會發生，並且將必然取得勝利」。

注「列寧全集」，中文版，第三十一卷，第二〇三頁。

不怕恫嚇　不受欺騙　繼續佔領工廠學校

法工人學生英勇堅持鬥爭

北京指出一定獲最後勝利

法修和黃色工會出賣工人　法工人把它們撇在一邊

【據新華社北京五日電】巴黎消息：富有革命傳統的法國工人的全國總罷工，繼續排除重重障礙，不斷地向前發展。法國學生也以不畏強暴的英雄氣概，鬥志昂揚地堅持鬥爭。法國壟斷資產階級處境狼狽，驚慌失措。法國仍然陷於「癱瘓狀態」。

從五月十七日起席捲全法國的工人政治大罷工，到六月五日已堅持了二十天。三個星期以來，法國統治集團對罷工工人施盡武力威脅、欺騙收買之能事，法國修正主義集團和法國形形色色的叛徒、工賊一再背叛工人階級的利益，同政府和資本家達成復工「協議」，不遺餘力地破壞工人的正義鬥爭。但是，具有巴黎公社革命傳統的法國工人，不怕恫嚇，不受欺騙，把黃色工會的頭目撇在一邊，英勇地堅持鬥爭。目前，除了個別部門和一些小型企業以外，法國的鐵路、航空、郵電、冶金、化學、汽車製造、飛機製造，以及其他主要的工廠企業中的絕大多數的工人，仍在繼續佔領工廠，堅持罷工。法國全國的經濟生活繼續陷於癱瘓狀態。

法國統治集團對於全國鐵道系統長期癱瘓的狀態驚慌不安。這幾天，它一方面同鐵道系統的黃色工會頭目達成復工「協議」，另一方面派遣警察把工人糾察隊趕出一些重要的車站，並且收買少數人開出幾輛火車，隨即迫不及待地宣傳鐵路「開始復工」。可是，鐵路工人打亂了政府的如意算盤。他們又一次把黃色工會頭目的復工「協議」踩在腳下，重新佔領了許多重要的車站，使火車開不出去。

儘管法國政府派出大批警察強行佔領了法國廣播電視台的巴黎總台，和在巴黎附近的發射台，但並沒有能夠使法國政府的這個宣傳機器完全開動起來。法國政府的這一暴行受到廣播電視台職工和記者們的譴責，他們決定堅持罷工鬥爭。

與此同時，法國學生繼續佔領着法國的十八個大學和許多中學，英勇地堅持鬥爭。在巴黎大學校園裏，紅旗迎風招展，學生們和青年工人日以繼夜地討論着學生運動、工人運動中的各種問題，熱情地探討正確的革命道路。

資本家已損失三百億法郎

法國工人和學生的鬥爭猛烈地震撼着法國壟斷資產階級的統治，給了法國統治集團以沉重的打擊。法國總理蓬皮杜三日驚呼：三個星期的總罷工已使法國資本家損失了全年生產總額的百分之六，相當於三百億法郎。他驚歎法國目前仍然陷於「癱瘓狀態」，並叫嚷必須「盡快地」、「盡可能大規模地復工」。

在總罷工的衝擊下，法國的黃金外匯儲備在五月份已減少了十五億一千四百萬法郎（相當於三億零六百六十萬美元）。法國政府四日不得不從國際貨幣基金組織提取了七億四千五百萬美元。

法國工人階級和學生的英勇鬥爭，正在鼓舞着世界各國人民的革命鬥爭。儘管前進的道路上會有曲折和困難，但是法國人民的正義鬥爭，一定會取得最後的勝利。

支持電台、電視罷工工人

巴黎學生今天示威

法農民昨搗毀稅局

將一噸番茄傾入稅局內抗議缺乏運輸工具

【法新社巴黎六日電】巴黎學生今天號召明天舉行示威，支持電台、電視罷工工人。

學生們發出的「同時在各地區開會」的號召，是巴黎地區行動委員會發出的，示威的目的是「支持一萬二千名電台、電視台罷工工人要求新聞自由」，並「譴責政府」組織有計劃的造謠宣傳。

巴黎的電視總台中心五日被警察佔領。罷工工人要求不受政府控制，他們受到許多作家、電影製片以及知識分子的支持。

【法新社法國布里塔尼區潘波爾六日電】憤怒的番茄農民今天一早在布里塔尼北部的潘波爾將一個稅局搗毀，並將一噸番茄傾入稅局。

農民二千人用鐵管將稅局門窗搗爛，並將玻璃打碎，然後在牆上貼起標語說「你們會[illegible]」。標語上署名：「生產者」。

昨天農民在潘波爾的街上傾倒番茄一百噸，抗議缺乏運輸工具，因此他們無法出售他們的產品。

【路透社巴黎六日電】今天有約一千名防暴警察開入巴黎城外的國營雷諾汽車廠，將佔領工廠的工人逐出。

工會領袖對政府此項行動，甚為憤怒。他們發表抗議說，「此項鎮壓行動違反工人罷工權利，在目前的形勢下，實屬一種挑釁，其後果可能超過本廠的範圍」。

雷諾汽車廠內有工人一萬名。

今天一早在巴黎，防暴警察又出動一次，因有學生近百人在巴士總站聚集，阻止巴士出廠。

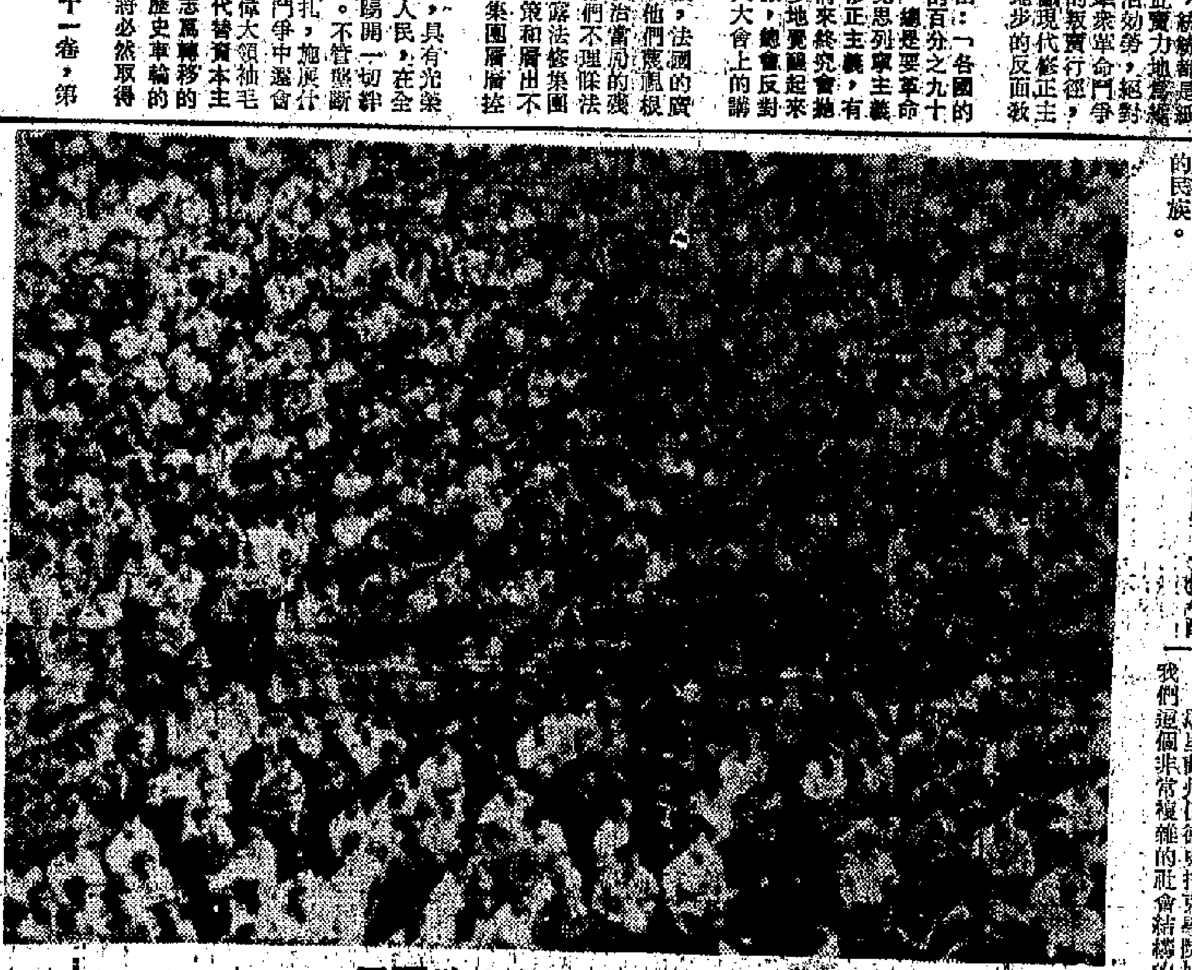

南斯拉夫學生起來造反了

在歐洲和北美迅速發展的革命群眾運動的大風暴，開始擴展到鐵托叛徒集團統治下的南斯拉夫。六月三日，南斯拉夫青年學生在鐵托集團的統治中心貝爾格萊德舉行集會，反對修正主義制度，憤怒抗議鐵托當局對學生的血腥鎮壓。（新華社傳真照片）

小肯尼迪昨終不治而死

各國輿論齊指出

美接近精神崩潰

侵越政策及電視電影鼓吹暴力是原因

美國　【美聯社紐約六日電】美國有點反常，有點盲目，殘忍和變化無常。這些都是觸發恐懼和熱狂者的子彈的原因。這就是宗教領袖對美國的暴行病毒的估計。

在參議員小肯尼迪被槍殺之餘，他們[illegible]指出，美國的社會盛行着一種精神病和[illegible]的歐鬥。

一位著名的神學者赫斯卓爾昨天說：「我們已失去了對生命的神聖的意識。我們已成了一個殘酷的民族。」

也正因為這種殘暴傳普遍被破壞的環境，宗教思想家把這種強暴行徑和無紀律的行為稱為暴烈行為的一種媒介。

編德哈姆大學社會學家麥克納馬拉教師說，「我們都厭惡，厭惡，厭惡。我們准許廣大的消遣節目、電視、電影和公仔書以非常不健康的方法去歌頌暴力。其中虐待狂和被虐待狂的成份之多是難以相信的。」

馬里蘭州伍德史托克學院杜勒斯牧師說，「我們這個非常複雜的社會結構的壓人負擔，使人產生一種內在的緊張和一種無機動之感。這就使人感到受威脅，於是就採取暴力對付。」

【美聯社紐約六日電】「紐約時報」今天就

英國　【美聯社倫敦六日電】「每日快報」的外國新聞編輯英格利希今天就肯尼迪遇刺寫道：「國家同人民一樣，精神也有崩潰的時候，美國便是接近此種邊緣。美國一面為恐懼所癱瘓，一面又因缺乏果斷感而痛苦，讓暴力成為支配生活最大的勢力——這正是美國民族致命的缺點。」

【本報訊】倫敦消息：肯尼迪被刺消息傳來，英國一般人感到又憂慮又憤怒。英國人指責美國不斷上演政治暗殺事件，顯示美國社會的嚴重，美國並在越南週次突發事件對今後美國外交政策所發生的影響。

法國　又據巴黎消息：法國人認為美國接連發生的「三K悲劇」（指肯尼迪總統、金牧師和羅伯特．肯尼迪三人被刺事件，他們三人名字的第一個字母都是K字）是美國勢力集團公開向美國人民的挑戰。

自金牧師被刺後，西歐對美國即進一步不信任，這次小肯尼迪被刺給予西歐的衝擊是無法形容的。法國各晚報都將大標題消息置首位，在第一版通欄頭條刊出「肯尼迪被暗殺」的新聞大標題。要聞版審發言人說：「這是一個可怕的消息。」

丹麥　【美聯社哥本哈根六日電】羅伯特．肯尼迪被暗算之後，丹麥報紙一致表示，這種狂暴的心理狀態可能使美國社會整個破裂。

社會民主黨的現實報發表社論說：「在周羅．肯尼迪遇刺發表社論說，「政治暗殺現文明起美國人民的恐怖。」

該報說，「此項謀殺罪惡之大，超過了肯尼迪家族個人的慘劇，因政治暗殺是對國家根本結構、美國民主及美國最基本制度的嚴重打擊。」

瑞典　【美聯社斯德哥爾摩六日電】瑞典的外交大臣尼爾森今天說，肯尼迪的死，不僅是美國民主的失敗，也是當今的民主思想的失敗。

「路透」、金融稱肯尼迪被謀殺之後我們就信在這一新的戲劇性事件背後有掩蓋起來的意義。我們就相信那個等在洛杉磯醫院門外的女人的話說對了。她說，「這個國家支離破碎」。

「一具林時報」——保守黨報紙說，「由於狂暴的心理狀態的驚人的滋長……美國社會已自陷於腐蝕的危險之中」。

日本　【本報訊】東京消息：「每日新聞」在社評中指出，美國暗殺事件接連出現的一個原因，是越南戰爭使得美國民心頹廢。

三K悲劇衝擊美國

肯尼迪、金牧師、小肯尼迪

西歐對美更難信任

丹麥報紙說美國已經支離破碎

美一外交官驚呼：

「這成什麼國家」

「我們的社會究竟怎麼一回事？」

【美聯社西貢六日電】此間美國人今天聞悉參議員肯尼迪的死訊後，感驚異之名。

有一名外交官，他在南越服務一年半了，準備不久返華盛頓。他說，「現在我正要攜眷由南越返國，可是不知本國已轉成什麼樣的一個國家。我們的社會，究竟發生了怎麼一回事？」

小肯屍運華盛頓

將與其兄同墓地

【路透社洛杉磯六日電】參議員肯尼迪的新聞助手塞林格今天宣佈，參議員羅．肯尼迪的遺體將埋葬在阿林頓國家公墓。他的亡兄已故總統約翰．肯尼迪一九六三年被人暗殺後也是葬在這個公墓裏。

羅．肯尼迪的遺體於今早十時至十一時之間運上白宮派來的一架噴氣機從洛杉磯啟程。

這架飛機將飛往紐約市，運到紐約市的遺體將運到帕特里克大教堂，從明天上午八時到下午十一時都安置在那裏。星期六早舉行彌撒，然後由火車將遺體運往華盛頓再運到附近的阿林頓國家公墓下葬。

塞林格說，參議員肯尼迪的家人、朋友以及所屬部屬與遺體同機從洛杉磯飛往紐約市。參議員肯尼迪的遺體將葬在他已故兄長的墓旁。

【路透社洛杉磯六日電】參議員羅伯特．肯尼迪今天上午一點四十四分（本港夏令時間下午五時四十四分）死於此間。他和他的哥哥前總統約翰．肯尼迪同是被人刺殺的。

他在此間天主教好撒馬利人醫院死去時，他的太太埃塞爾及家人均在側（他的太太現在身懷六甲，已有子女十人）。即令他不死，亦將成為廢人，因子彈擊穿他的頭部，腦子受了損傷。

肯尼迪的死訊由肯尼迪的新聞秘書曼凱維奇在旅館臨時佈置的新聞室向記者發表。他低頭往屋頂記者攝影，一分鐘後，他說「現在我有一個聲明發表」，於是他便宣讀如下：

「參議員羅．肯尼迪今天（一九六八年六月六日）上午一點四十四分逝世。

「參議員肯尼迪去世時，有他的夫人埃塞爾，弟弟、參議員愛德華，肯尼迪，姊妹史密斯太太和勞福德太太，姊夫史密斯，嫂嫂約翰．肯尼迪太太等在側。他死時年四十二歲」。

本報特稿

在15架電視攝影機前開槍

——小肯尼迪被刺現場目擊記

（日）岡村昭彥

我的手錶的時針指着六月五日上午零時十五分。突然間不知是誰發出了一陣刺破空際的悲鳴。坐在大廳地板上守候着總統預備選舉結果的一羣年青人，一齊擁向一小組攜帶電視設備的電視攝影人員的身旁。他們一聲聲地問：「是誰被打倒了？是誰被打倒了？」

一個學生忽然跳上講台將麥克風搶在手裏，推到那一堆人員前，大家的說話一經擴音器放大，頓時整座大廳非常嘈雜起來。在電視機螢光幕上，只見人們匆匆來來往往，其中一個男子揮着其手。

突然，一個女人尖叫：「NO，NO！」的場面在電視機畫面上出現。在此以前，電視螢光屏上一直是小肯尼迪和麥卡錫競選開票的黑板上紀錄，突然畫面一陣混亂，接着一個女人尖叫：「肯尼迪被擊斃了，被槍擊了！」

我立刻趕到出事現場，當我到達時救傷車正鳴着尖聲的汽笛由大使酒店駛出，整座酒店一片大混亂。這是[illegible]大酒店，一間小房間每天就收房錢達五十美元。到場時只見許多個胸襟上都別着一枚「支持肯尼迪」胸章的小肯尼迪助選人員，六神無主地奔來跑去。一個一個傷者繼續被抬上救傷車。有些人逼在酒店屋頂搭乘直升機離去。小肯尼迪被槍擊後倒臥在地的紅色地氈和現場的情景，和二十分前出現在電視螢光屏前完全一樣，現在是真實的景物出現在我的眼前。

這是公開的殺人，這是在全美國人面前的公開殺人。一個目擊經過的記者興奮地對我說：「兇手舉起手槍射擊了，小肯尼迪頭部右面，並有數顆子彈擊中背脊。」

我好像亦有某種預感，六月二日我離開東京赴洛杉磯採訪這場競選新聞時，就想到由於越南戰爭泥沼深陷，已使美國到了一個歷史性的轉變時刻。只是美國到了非改變政策的時候卻仍然不肯轉變，只拔出陷入泥沼中的泥足。這是興衰的現象。

六月一日，小肯尼迪親自到洛杉磯美籍日本人居住區，拉攏美籍日本人投他的票，想不到俄頃之間他就倒下去了。小肯尼迪是支持乃兄約翰肯尼迪的政策的。他和他的對手麥卡錫在加州競選時發生激辯。

小肯尼迪繼乃兄之後又被暗殺，說明今天的美國充滿着矛盾和內部醞釀着許許多多的問題。

遼闊中原一片繁忙景象
河南省小麥豐收
兩千多萬人參加學習班精神面貌一新
豫北豫東戰勝長期乾旱出現一批小麥高產單位

【據新華社鄭州六日電】在奪取無產階級文化大革命全面勝利的凱歌聲中，河南今年小麥獲得豐收。從豫東、豫北平原到豫西丘陵地區，從南陽盆地到淮河之濱，一隊隊收割小麥的社員，高舉偉大領袖毛主席的畫像和毛主席語錄牌，帶着工具，天剛濛濛亮就走向田間收割小麥，直到黃昏，人歡馬叫，車輛來往不斷。今年麥收秩序好，進度快，質量高。廣大群眾無限興奮地說：「這是無產階級文化大革命創造的奇跡！」

今年，河南小麥獲得豐收，是戰無不勝的毛澤東思想的偉大勝利。全省農村廣大無產階級革命派和革命群眾以林副主席為光輝榜樣，帶着深厚的無產階級感情，活學活用毛澤東思想，天天學，天天用，廣泛地開展了無限忠於毛主席、無限忠於毛澤東思想、無限忠於毛主席革命路線的「三忠於」活動，使活學活用毛澤東思想的群眾運動深入到田間、地頭、工地、家庭等各個角落，各地大辦各種類型的毛澤東思想學習班，參加學習班的有兩千多萬人次。在學習班裏，廣大革命群眾狠鬥資產階級的「私」字，狠批修正主義，大立無產階級的「公」字，促進了人的思想革命化，推動了生產的發展，使這個地區的八百多萬畝小麥，普遍獲得大豐收。豫北和豫東地區的廣大革命群眾，通過活學活用毛主席著作，樹立了敢於鬥爭，敢於勝利的思想，戰勝了長期乾旱，奪得了小麥豐收，並且還出現了一批高產單位。

海南黎苗族自治州
獲文革決定性勝利
全州辦學習班三千期卅多萬人學習

【據新華社廣州五日電】廣東省海南黎族苗族自治州各族廣大革命群眾，在人民解放軍的熱情幫助下，取得了無產階級文化大革命的決定性的勝利。

經過兩年來的無產階級反對資產階級和一切剝削階級的政治大革命，五指山區黎、苗、回、漢各族革命人民的精神面貌發生了翻天覆地的變化，人們的革命精神從來沒有像今天這樣振奮，鬥志昂揚，意氣風發。毛主席提出的無產階級專政下繼續進行革命的理論、路線、方針和政策，深入人心。各種類型的毛澤東思想學習班遍布城鎮山村，越辦越多，越辦越好，戰無不勝的毛澤東思想得到了空前的大普及。從深山老林裏的村寨、田頭到貧下中農家庭，處處都成了落實毛主席最新指示、開展鬥私批修的課堂。現在全自治州已辦學習班三千多期，三十多萬人參加了學習。

浙工業頭四月總產值逐月上升

【據新華社杭州五日電】浙江省工業戰線廣大無產階級革命派和革命職工，緊跟偉大領袖毛主席的偉大戰略部署，深入開展革命大批判，狠抓革命，猛促生產，全省工業戰線革命和生產形勢空前大好。今年頭四個月全省工業總產值逐月上升，五月份以來日產水平又有提高。工業產品中增長幅度最大的是重工業產品和支援農業的產品。鋼材、水泥、塊煤、合成氨等比四月份增長百分之三十到一倍以上。化肥產量四月份比三月份增長百分之九十三，農用噴霧器增加一倍多，柴油機、水泵、小型水輪發電機、電動機等支農產品也有顯著增長。

【據新華社瀋陽五日電】遼寧省阜新礦務局廣大革命職工，在偉大領袖毛主席和他的親密戰友林彪副主席接見煤礦抓革命、促生產會議代表的特大喜訊鼓舞下，掀起了抓革命、促生產的新高潮，奪得了生產的新勝利。全礦務局五月份採煤、掘進任務，分別提前三天和四天完成了國家計劃，露天礦剝離量比超產的四月份又提高了百分之三十二，為國家增產了十萬多噸煤炭，創造了近一年半來的最高月產紀錄。

丹麥駐華大使奉調離任

【新華社北京五日電】丹麥王國駐中國大使奧爾登伯格奉調離任，今天上午乘飛機離開北京。

滬廿多萬師生下鄉參加夏收夏種工作

【據新華社上海六日電】近幾天來，上海市大專院校、中等學校的二十多萬革命師生員工，遵循我們偉大領袖毛主席關於知識分子必須同工農相結合的教導，陸續奔赴郊區農村，參加「三夏」（夏收、夏種、夏管）勞動。

為了把今年的「三夏」勞動搞得更好，各個學校都注意突出無產階級政治，抓好思想教育工作。華東師範大學、師大一附中、市北中學等校在下鄉前，辦了短期的毛澤東思想學習班。革命師生員工認真學習了毛主席的光輝著作「青年運動的方向」、「在延安文藝座談會上的講話」和「五·七」指示，以及毛主席的一系列最新指示。他們決心以門合同志為榜樣，向貧下中農學習，更廣泛、更深入地開展忠於毛主席、忠於毛澤東思想、忠於毛主席的無產階級革命路線的「三忠於」活動，在「三夏」勞動中，努力做到「三好」，即宣傳毛澤東思想好，改造主觀世界好，參加生產勞動好。

本報特譯

美國社會病態嚴重
評論家在電視上嘆息說：「政治暗殺在美國如今真是家常便飯了。」

政治暗殺有如家常便飯

距總統約翰·肯尼迪被暗殺只不過短短四年零五天，美國參議員羅伯特·肯尼迪又被刺倒下了。連續不斷的暗殺事件，說明了美國這個「民主主義」社會實在是病態嚴重。美國一個社會評論家在深夜通過電視廣播嘆息說：「政治暗殺在美國如今真正是家常便飯了。」整個華盛頓政界充滿了黯然氣氛。

「約翰·伯奇」協會的誕生地

事件發生在排斥黑人和反共空氣極強烈的西部洛杉磯，使人聯想起四年半以前，在同樣保守的地方——德克薩斯州達拉斯城發生的肯尼迪被暗殺事件。這兩個事件的犯罪動機究竟是政治上的或宗教上的，現在還未弄清楚。不過加里福尼亞州乃是極右派團體、臭名昭著的「約翰·伯奇協會」的誕生地。電影明星出身轉搞政治的右派州長里根，就是支持「約翰·伯奇協會」的人，他又是加州共和黨的總頭頭之一，一九六四年被提名為共和黨總統候選人、美國極右翼勢力的總代表哥德華特也是獲得加州支持的。

侵越失敗是主要因素

不久前發生的金牧師被暗殺事件是在越戰陷入泥沼之中發生的，結果引起一場黑人暴動，同樣在暗殺接着暗殺的「病態中的美國」，這種風潮的形成都不能說與越戰沒有關係。越戰使美國政府領導人和輿論發生深刻的分裂。在越戰的泥坑中，美國人民已日益感到不安；老一輩和青年一輩思想對立越來越深，黑人集中向都市和白人漸漸遷往郊外等等，構成美國社會風貌上、政治上和經濟上的尖銳分裂。美國的「實力地位政策」已遭到猛烈的抨擊。

加州極右翼勢力抬頭

當美國國內對越戰和黑人兩大問題發生尖銳對立，陷於無法解決的時刻，小肯尼迪主張採取兩手的政策，遭到加州右翼勢力的強烈反感，加州來些財閥和其他根深蒂固的右翼勢力都發動了反擊，構成了小肯尼迪被刺的背景。（「每日新聞」駐華盛頓特派員山內大介）

北京各煤礦增產
五月份增一成六

【中國新聞社北京五日電】北京、山東、河北等地煤炭工業戰線廣大革命職工，緊跟毛主席的偉大戰略部署，全面落實毛主席的最新指示，狠抓階級鬥爭，持久地向階級敵人發動猛烈進攻，大大提高了階級鬥爭覺悟和兩條路線鬥爭覺悟，煤炭工業戰線呈現出一片熱氣騰騰的革命景象。在革命的帶動下，生產穩步上升，超產紀錄聯翩出現，充分顯示了無產階級文化大革命的無窮威力。

北京礦務局所屬各廠、礦在今年二月份全部成立了革命委員會。新生的革命委員會把活學活用毛主席著作放在一切工作的首位，大辦毛澤東思想學習班，以階級鬥爭為綱，全面落實毛主席的最新指示。三月中旬，全局自下而上通過熱烈召開了活學活用毛澤東思想積極分子代表會議，推動全局活學活用毛澤東思想群眾運動出現新局面，廣大革命職工、革命幹部和革命家屬，無限熱愛偉大領袖毛主席的無產階級感情越來越深，活學活用毛澤東思想的積極性越來越高，抓革命，促生產的勁頭越來越足。五月份，全局原煤產量比四月份提高百分之十六．三七，掘進進尺提高百分之十四，超額完成了國家生產計劃。

小肯尼迪中槍倒地情景

美國參議員羅伯特·肯尼迪五日凌晨被槍擊後，已於六日早上不治殞命。圖為他在洛杉磯大酒店中槍倒地時的一剎那。（美聯社圖片）

老撾南方各省旱季殲敵兩千

【新華社開五日電】據巴特寮通訊社報道：老撾南方各省愛國軍民，在一九六七年十一月到一九六八年四月的旱季六個月中，團結作戰，英勇殺敵，使敵人遭到慘重失敗。

據不完全統計，老撾南方各省軍民在這期間共消滅和瓦解敵人二千二百一十五名，擊落敵機五十一架，擊傷七十多架，擊毀軍車三十六輛，擊毀軍火庫和汽油庫八座，炸毀橋樑六座，繳獲許多武器和軍用物資。在被消滅的敵人中，包括全殲敵軍三個連，重創八個營。另據巴特寮電台廣播：老撾愛國軍民在五月頭二十天，在內地進攻和主動地打擊敵人，共殲敵三百多名，繳獲大批武器、彈藥和軍用物資。

肯尼迪支持以色列可能引起疑兇不滿
美一阿拉伯團體負責人如此說

【法新社紐約五日電】據阿拉伯—美國關係行動委員會秘書長說，參議員肯尼迪在星期六電視中和參議員麥卡錫辯論時的支持以色列派的談話，可能激怒了兇手。

這位秘書長哈瑪哈迪說，兇手錫漢同時可能受到肯尼迪支持美國將噴氣式戰鬥機賣給以色列的刺激。

哈瑪哈迪說他的組織有會員一萬人。他說，錫漢的行徑反映了許多阿拉伯人同美國政府的[illegible]情緒，因為美國政府已將新坦的阿拉伯人民「出賣給猶太民族主義者」。

哈瑪哈迪還說，麥卡錫在反阿拉伯上，其罪並不比肯尼迪小些。

洛杉磯市長描繪疑兇一番
出生耶路撒冷　在美生活潦倒
雜貨店中充臨時雜工對美現實常表不滿

【法新社洛杉磯五日電】洛杉磯市長約蒂今天（五日）在電台訪問時說，已經在槍殺羅伯特·肯尼迪的嫌兇錫漢家中找到一本他寫的筆記，筆記中寫道，他有必要在六月五日之前殺死這位參議員。約蒂說，「這本筆記簿，他在這本筆記中寫道『在一九六八年六月五日之前將參議員肯尼迪謀殺』。」

約蒂提到，在巴沙迪納的錫漢家中，找到大批其他記錄和文件。不過洛杉磯警察局長雷丁後來在記者招待會上拒絕談到有關這些資料的任何詳細情形。他說，這樣做會造成對錫漢審判的偏見。他對記者們強調說：「我們沒有看到在這件事中有任何國際串謀」。

他還談到錫漢和他家庭的細節，錫漢的父親遺棄了家人，他將家庭遺棄在洛杉磯後自己返回耶路撒冷。錫漢的一個哥哥死了，留下錫漢和其他三個兄弟，還有錫漢的母親。

錫漢的一個鄰居說，錫漢的政治觀點很古怪，他經常指責美國的政治制度。

錫漢在當地一家賽馬場做半日工，這是他被逮捕前的一系列工作中的最後一項工作。

錫漢的家庭信仰希臘正教。據美國移民官說，他於一九四四年三月十九日生於耶路撒冷。在美國，他在巴沙迪納的約翰米爾學院就讀過一個時候。

據一名目擊槍擊者說，錫漢被捕時曾經大叫，他說，他做了為他的國家應做的事情。

侵略阿拉伯國家一周年
以色列軍又侵約旦
連日出動重砲坦克猛轟約旦河東岸

【新華社北京五日電】在美帝國主義的慫恿下，以色列侵略者在以色列侵略阿拉伯國家戰爭一周年的時候，又向約旦發動了新的軍事侵略行動。

據安曼電台廣播，以色列侵略軍六月四日上午十一時，用重砲和坦克猛轟約旦河東岸地區，下午三時，以色列飛機又濫炸東岸的村莊，接着又襲擊了約旦首都安曼以北九十公里的伊爾比德市。以色列侵略軍的攻擊，立即遭到約旦軍隊的猛烈抵抗，戰鬥歷時八小時，到下午七時才停止。約旦政府發表的公報說，在這場戰鬥中，約旦共擊落以色列飛機四架，擊毀以色列侵略軍在河谷的三個砲兵陣地、四輛坦克和六輛軍車。約旦軍隊還擊毀了在約旦以北以色列侵佔的敘利亞領土希馬的全部敵軍陣地和車輛，打死打傷以色列侵略軍四十五人。

據報道，以色列侵略軍總參謀長巴列夫在四日晚上視察了加利利海以南地區，叫囂這次對約旦的進攻是對約旦的一個「教訓」。開羅報紙還報道，以色列已宣布它的武裝部隊處於「緊急狀態」。以色列反動當局還悍然宣布，在以色列佔領區內禁止一切集會，任何集會只要有五人以上參加，這些人都要被槍斃。

最近以來，以色列侵略軍幾乎每天都向約旦河東岸進行軍事挑釁，以色列侵略軍的頭目達揚在五月二十七日發出威脅說：「如果阿拉伯國家繼續向『巴勒斯坦』游擊隊提供大量援助，以色列將繼加反擊」。據開羅報紙報道，以色列已在約旦河西岸集結了大約三萬軍隊，並開進了大量坦克和運輸車輛。六月二日的開羅報紙還報道，以色列正在陰謀策劃對約旦發動大規模的新侵略，妄圖打擊巴勒斯坦游擊隊的基地，並進而佔領約旦河東岸，迫使約旦接受以色列提出的條件。

民軍攻堤岸地區
重創敵人一個營

【新華社河內五日電】據越南南方解放通訊社報道：越南南方人民解放武裝力量最近在西貢—堤岸地區沉重打擊敵人。西貢—堤岸地區軍民五月三十日消滅偽軍別動隊和偽海軍陸戰隊三百二十名。從五月二十七日到三十日，西貢—堤岸地區人民解放武裝力量擊落敵人直升飛機五架。五月三十一日和六月一日，人民解放武裝力量繼續向堤岸地區敵人發起進攻，重創敵人一個營，消滅敵人成百名，擊落擊傷敵機多架。

一家人都想踏入白宮
肯尼迪老四圖頂檔
先爭作副總統候選人

【路透社洛杉磯六日電】參議員愛德華·肯尼迪，現在是受父親栽培做大官的四兄弟中的唯一生存者。愛德華·肯尼迪，三十六歲，他的名字早已被提及，說他可能作民主黨副總統提名候選人。

羅伯特·肯尼迪今天因傷殞命了。哥哥的死意味着這個最小的弟弟現在要出來。

一九六四年，愛德華·肯尼迪本人因飛機失事已險些喪命。他的脊骨斷了，曾經有一個時候以為他可能成為終身殘廢。

愛德華接到哥哥被刺消息之後，立即從舊金山飛到洛杉磯。

美國人回憶美國已死的總統約翰·肯尼迪一九六三年十一月二十二日被謀殺前發表過的談話。談到他的家庭像劇時，肯尼迪說，如果他死了，他的弟弟羅伯特會接上來，如果羅伯特死了，弟弟德（愛德華）就擔當家族領導的責任。

他們的父親約瑟夫·肯尼迪，現在已經七十九歲，生四子五女。約瑟夫原來立意要把最大的兒子小約瑟夫培養為美國總統，但是這個最大的兒子在二次大戰中執行秘密飛行，從英國基地起飛，失事喪生。

第二個兒子約翰，在二次世界大戰中也經過多次驚險，復元以後便當上參議員，最後當上了美國總統。

愛德華·肯尼迪，一九三二年二月二十二日出生於波士頓。他也跟哥哥一樣，在哈佛大學和維吉尼亞大學受過教育，一九五六年畢業獲得學位。同他的哥哥一樣，[illegible]一九五八年，[illegible]使他初次參加職業性的政治工作。他曾經充當他哥哥約翰的競選經理人，當時約翰為了連任參議員進行競選。一九六二年[illegible]，愛德華·肯尼迪[illegible]到非洲、拉丁美洲、歐洲和中東等地旅行。

愛德華·肯尼迪已婚，有子女三人。一九六二年起，愛德華即任馬薩諸塞州民主黨參議員。他同羅伯特一樣，對約翰遜總統政策的幾個方面都予以反對。在爭取[illegible]的運動中，愛德華一直是一名領頭分子。

南斯拉夫大學運擴至各地
鐵托集團承認危機深刻
反映國內階級矛盾日益深化
貝爾格萊德大學紅旗飄揚高懸打倒資產階級

【新華社北京五日電】貝爾格萊德消息：南斯拉夫大學生反抗鐵托集團反動政策的鬥爭，四日已經從首都貝爾格萊德擴展到其他許多城市。

據報道，四日，在盧布爾雅那、薩格勒布、尼什、斯普利特、薩拉熱窩、諾維薩德、萊斯科瓦茨和普里什蒂納等地，學生們分別舉行了集會或示威遊行，聲援貝爾格萊德學生的鬥爭。在薩格勒布的一次盛大的示威遊行中，鐵托叛徒集團的警察對學生橫加攔阻，學生們同警察展開了英勇的搏鬥。三日晚，尼什的學生高舉標語牌舉行示威遊行。午夜以後，學生們佔領了大學的校長辦公室，表示不信任大學當局的領導，並譴責南修當局在貝爾格萊德對學生進行武裝鎮壓的罪行。

在貝爾格萊德大學，學生們繼續佔領校長辦公室所在地的文學院大樓，並自動組織了一支學生隊伍，日夜守衛着學生們已經佔領的各個建築物。學生們成立的行動委員會得到了貝爾格萊德廣大學生的支持。這幾天來，大學建築物的陽台上紅旗飄揚，大樓上高懸着「打倒資產階級！」「我們再也不能忍受腐敗現象！」「不要相信報紙！」「報紙在說謊！」等標語。四日，學生們舉行了集會，在集會上發言的人紛紛嚴厲譴責鐵托集團的反動統治，憤怒抗議鎮壓學生的野蠻罪行。在同一天，貝爾格萊德學生的行動委員會提出了廢除社會不平等、消除失業、對大學進行改革等要求。

南修當局對學生鬥爭的擴大十分恐慌。鐵托統治集團四日晚召開緊急會議，商討對付學生運動的對策。在會議後發表的一項公報中，竟把學生鬥爭污衊為「一些個人和極端分子集團」「利用」學生「組織起來的」「活動」，為進一步鎮壓學生製造輿論。此外，鐵托叛徒集團還公布了一條「緊急命令」，悍然禁止在貝爾格萊德舉行任何街頭遊行和群眾集會，企圖扼殺進步的學生運動。但是，哪裏有壓迫，哪裏就有反抗。不管南修當局對學生的鬥爭使用武力鎮壓也好，或者採取政治欺騙也好，都絕對阻止不了南斯拉夫人民的反抗。

【新華社北京四日電】貝爾格萊德消息：在歐洲和北美迅猛發展的革命群眾運動的大風暴，開始擴展到鐵托叛徒集團統治下的南斯拉夫。據日來，數以千計的南斯拉夫大學生在鐵托集團的統治中心貝爾格萊德舉行遊行示威，猛烈衝擊修正主義教育制度。他們憤怒抗議南修當局對學生的殘酷迫害，並同瘋狂鎮壓示威學生的武裝警察進行了英勇的搏鬥。

大規模的學生示威遊行，是由於鐵托集團在二日的一次鼓勵大學生的事件中採取鎮壓手段而引起的。憤怒的學生立即舉行示威遊行，抗議警察的暴行。據報道，鐵托集團的警察對示威學生大肆鎮壓，不僅使用了警棍、水龍，還悍然向示威學生開槍，當場打傷約六十人，並逮捕了二十名學生。示威的學生對前來鎮壓的警察進行了英勇的還擊，他們向警察投擲磚塊和石頭，奪取了警察的水龍車，並焚毀了一輛警車。學生同警察的搏鬥一直延續到深夜。

三日清晨，貝爾格萊德大學的五、六千名大學生，示威抗議南修當局[illegible]，他們強烈要求懲辦兇手，立即釋放被捕學生，[illegible]「[illegible]自由、遊行自由」等標語牌，到街上舉行示威遊行。南修當局又慌忙出動了一千多名警察前往鎮壓，不准學生到市中心進行遊行。南修當局還派了一架軍用直升飛機在學生遊行示威的上空來回盤旋，進行監視。警察對示威學生使用了催淚彈。與此同時，南修中央主席團委員和拉德維奇等頭目匆忙趕到遊行地點，妄想對學生進行政治欺騙，但遭到了示威學生的抨擊。學生們不斷憤怒地呼喊口號，並一再向阻攔學生前進的警察衝擊，並向警察投擲石頭，示威遊行一直堅持到當天下午。

三日晚，貝爾格萊德大學的七、八千名大學生又在大學生宿舍區舉行集會，[illegible]。然後學生們佔領了校長辦公室所在地的文學院大樓。他們在這座大樓上插上了紅旗和掛上了標語牌。

在鐵托集團長期進行法西斯統治的南斯拉夫，青年學生備受壓迫，生活貧困，無所[illegible]。這是南斯拉夫國內階級矛盾日益激化的反映，也是鐵托集團推行修正主義統治的必然結果。

南修當局對學生的鬥爭十分恐慌。三日下午，他們連忙召開各種緊急會議，研究鎮壓學生運動的對策。南修頭目拉德維奇在電視講話中驚呼：「一個深刻的危機席捲了我們的大學。」

美在格陵蘭巴拿馬
試驗化學細菌武器
大量製造毒氣細菌砲彈地雷導彈等

【新華社北京五日電】新華社消息：美帝國主義公然冒天下之大不韙，步德日法西斯的後塵，正在大規模地加緊研究、製造和試驗滅絕人性的化學武器和細菌武器，充分地暴露了它是全世界人民最兇惡的敵人的猙獰面目。

據報道，美國最近正在熱帶的巴拿馬運河區，寒帶的格陵蘭，以及美國國內阿拉斯加州的格里利堡、亞利桑納州的瓦丘卡堡和猶他州的達格韋試驗場等地，大規模地試驗化學武器和細菌武器。

達格韋試驗場位於猶他州鹽湖城西南八十公里附近，是美國試驗化學戰和細菌戰的中心之一。它同在艾奇伍德的美國陸軍化學戰總部和在迪特里克堡的細菌戰實驗室有密切的聯系，在這兩處研究出來的化學武器和細菌武器都運到達格韋試驗場進行試驗。

這些細菌武器和化學武器製成為各種砲彈、地雷、炸彈彈頭和飛彈上用的噴射劑。在今年三月十三日，達格韋試驗場就從空中噴射了三百二十加侖神經性毒氣，毒死了這個地區的六千四百頭羊。

據報道，美國不僅自己研究製造化學武器和生物武器，而且把這種武器提供給西德軍國主義分子。據美國前國防部部長麥納馬拉透露，美國已向西德「提供了一些化學戰和生物戰物資」。「軍事法評論」也報道，美國向北大西洋公約的盟國提供的導彈，「具有進行生物戰的能力」。

據透露，美國正在利用它國內的許多學校的研究人員和設備，加緊研究化學武器和生物武器。目前有耶魯大學、哈佛大學等五十二所大學參加這些罪惡的研究活動。每年的費用約為一億美元。此外，美國還公然利用日本法西斯的細菌戰餘孽來幫助它進行這項罪惡活動。據揭露，美國現在和二十七所日本的大學和醫學院訂立了有關化學戰和生物戰的合同，例如美國就和日本岡山大學簽訂了研究「腦炎傳染」的合同。此外，美國還利用法國、瑞典、奧地利、丹麥等國的研究人員參與這項罪惡的活動。

美帝國主義明目張膽地進行大規模的細菌戰和化學戰的試驗，引起了全世界革命人民的極大憤慨和公眾輿論的譴責。不管美帝國主義怎樣瘋狂地執行侵略政策和戰爭政策，它也逃脫不了徹底滅亡的命運。

美準備擴大侵越
追泰出砲灰五千
他儂承認雙方做成交易

【路透社曼谷六日電】泰國總理他儂對記者說，他上月訪問華盛頓，應約翰遜的要求，擬在七月間派作戰部隊五千人赴南越。他儂說，現有一萬二千戰鬥兵正在接受訓練，六月底即可結束。泰國現在南越已有戰鬥兵二千四百人及少數空軍和海軍部隊。

【法新社曼谷六日電】據泰國官方消息說，一隊泰國軍警在[illegible]遭到一隊游擊隊伏擊，三名警察斃命，另有三名受重傷。

消息說，十名泰國警察在接到一名線人通知有游擊隊後，出發搜索時，中了埋伏，這場遭遇戰後，游擊隊迅速撤離。

縱橫談

病態籠罩着美國社會

羅伯特·肯尼迪死了，死在被槍擊的二十四小時之後。

這個案件的反應是多方面的。有些以肯尼迪一家人為重點，有些則直斥美國的社會制度。

愛德華·肯尼迪的[illegible]，是他的父親老肯尼迪——前駐英大使、大財閥——曾經許過一個心願，要他的子弟，就是他們的代理人，坐在白宮寶座上的人，不是大資本家本人就是其子弟，就是他們的代理人。老肯尼迪的兒子們繼承白宮二十四年。自羅斯福於一九三六年連任總統以來，美國的總統一般是連任兩屆，約翰·肯尼迪作八年總統之後，輪到羅伯特·肯尼迪再作八年，最後由愛德華·肯尼迪接任。因此，這三兄弟都以憲法規定為階梯，向總統寶座爬去，要落得個肥水不落外人田。這雖然是一家人的欲夢，但這的確可以反映出美國政治到底是甚麼樣的民主。

國際上更有人指出，美國暗殺案之流行，說明了這個社會正處於不正常的病態，實際上就是這個國家的社會制度和對內對外政策種下的病根。

在國外，美國統治集團可以任意蹂躪人家的國土，發動侵略戰爭，隨意殺人放火。在國內，美國統治集團可以隨意踐踏民權，分明是橫行霸道，卻號稱「合法」，把勞動者——包括白人和黑人勞動者在內——壓榨得難以喘息。

因此，這個社會絕不可能是個安定的社會，而且今後必將向更加不安定的方向發展。世界的局勢固如此，美國局勢也一樣，正在大動盪、大分化、大改組的過程中。美國統治集團不把這個社會制度徹底掃除，就絕不可能消除病根。

施君亞

美國近事

肯尼迪總統夢的完結

康平

美國紐約州民主黨參議員羅伯特·肯尼迪五日凌晨在洛杉磯初選勝利大會致辭後被刺，頭中兩槍，經過美國有名的幾位腦科專家的搶救，進行了四小時腦部手術，仍然救不了他的性命，終於六日殞命。

在美國歷史上參加總統競選人提名競選，在初選勝利的時候，便遭暗殺喪命的，小肯尼迪可能是第一人。因此，他的被刺很是耐人尋味的。

小肯尼迪和他的初選對手麥卡錫三日開始在洛杉磯進行競選活動。在加州的競選，對於他們兩人來說是一次關鍵性的鬥爭，因爲競選總統候選人提名初選的勝利，不僅意味着將來在民主黨全國大會上有幾名的得票，而且更重要的是政治的生存問題。正因爲這是一個基本的關鍵性勝利了，所以小肯尼迪非常得意。據電訊報道，小肯尼迪和他的擁護者在洛杉磯的大使酒店舉行盛大慶祝。他一方面要和在場的二千名支持者高興一番，在電視面前發表勝利演說，一方面要舉行記者招待會進行宣傳。

據美聯社記者報道，就在這個興高而忙亂的時刻，小肯尼迪穿過招待記者，從後台步過廚房的過道時，從人叢中伸出一隻手臂，手執左輪，響向小肯尼迪的頭部打過去。小肯尼迪就不支倒下來，滿臉滿身都是鮮血。當時的慶祝大會，一霎時而成爲極其紛亂的局面。有人驚愕拿毛巾來，有人忙不迭地把桌布拿來給他止着血流，有人找醫生，也有人尖叫，有人哭嚷，有人叫嚷捉住兇手，總之，亂作一團。記者發出的電報，有說小肯尼迪中三槍，有說中兩槍；有說，他一倒下來，兩眼張開朝天望，看不見東西，不能說話，有說他倒下時仍然說話問別人有沒有受傷；有說兇手在距離小肯尼迪不到五呎內；有說還有四人受傷；有說三人……總之其現場之亂，也可見一斑。

兇手爲什麼要在這個時候，非結束小肯尼迪的性命不可？這也是耐人尋味的。

各通訊社記者在報道這個驚動美國的新聞時，不期而然地都回想到他的長兄約翰·肯尼迪被謀殺時的情景。約翰·肯尼迪是在一九六三年十一月二十二日在德克薩斯州達拉斯城，在光天化日下在隆大的人羣中，在衆目睽睽之下被謀殺的，他也是頭部中槍，當場殞命。據美聯社的報道，當小肯尼迪被槍擊倒下時，有人聽到槍擊者便說：「上帝啊！不是重演吧！」小肯尼迪雖然在午夜被暗殺，但也是在大庭廣衆之中，在衆目睽睽之下。美國公開謀殺之風，使人想到匪徒的世界。

小肯尼迪未滿四十三歲，但從事政治活動已有二十五年。他曾任他哥哥約翰·肯尼迪助選團經理人，因此，對於競選，他是有經驗的。在這次競選中，據說他花招最多。美國「幸福」雜誌不久前報道美國有名最大的富翁時，老肯尼迪是列在有二十億美元級的富翁，小肯尼迪和他的兄弟愛德華·肯尼迪都是名列在這百名富翁之內的。不久前，路透社記者發過一則報道，「在一九六八年五名主要的總統競選人中，小肯尼迪是化錢最多一個，有人估計他如要獲得民主黨總統候選人提名，他的活動費將達二千八百萬美元」，簡直是「化錢爲進入白宮舖路」。

小肯尼迪是三月十七日才公開宣布參加總統提名競選的。他在那次記者招待會中，以另一種姿態出現，猛烈批評美國現政府的南越政策，並指出現政府對民權問題和城市內的黑人待遇問題以及在黃金方面的等等行動都做得不夠而且做得太遲。他遲至三月十七日才宣布參加總統候選人提名競選，原因是他看準了現總統約翰遜在新罕普什爾州的大失敗，因此他認爲已經「站在能獲勝利的基礎上」了，所以才決定參加競選。他的話當時招致約翰遜的極大不滿，約翰遜冷然說：「有人在黃金方面投機，有人則在初選方面投機。」

三年多前，美國大選，小肯尼迪當時曾大發其白宮夢，活動副總統，但是得不到約翰遜的同意。爲了將來進入白宮舖路，小肯尼迪極力把紐約州的參議員搶到手。據「新聞週刊」最新的一期消息專欄報道，小肯尼迪曾一再申明，無論如何不要副總統提名。消息報道，「上週民主黨議員中也有談及漢弗萊——肯尼迪的搭配——但是這個肯尼迪將是愛德華·肯尼迪，而不是羅伯特·肯尼迪。」這個報道已中了一半。

小肯尼迪顯然沒有料到，經過兩個多月賣弄西喇，自吹自擂的拉票活動後，在取得初選勝利的慶祝大會上他會倒在槍彈下的。他也沒有預料到他的總統夢這樣完結。

本報特稿

美軍基地與日本居民

居住在美軍基地附近的日本居民，日夜惴惴不安。美機隨時墜落、誤投炸彈火箭，美兵殘酷實彈傷人，美機的起降，美軍的演習，警犬訓練，以及美大兵的犯罪行爲都成了日本人民的災難。最近福岡又發生墜機事件，毀壞了九州大學的新校舍，更引起日本人民極大的憤恨。

·林明·

目前美軍在日本擁有一百四十六處海陸空軍事基地和射擊打靶場，在沖繩設有一百一十七處軍事基地。日本是個人口稠密，土地狹窄的國家，美軍這樣大量的基地設在日本，必然要霸佔大批農田，同時和城市居民毗鄰於接近，嚴重地威脅着日本人民的生活安全。據統計，在一千多萬人口的東京市區，郊區和附近，竟有美國軍事基地和打靶場等軍事設施三十多處。

隨着侵越戰爭的不斷加劇，和今年初美國藉口「普韋布洛號」事件在朝鮮半島製造緊張局勢，在日本的各處基地都日夜處於第一線出擊狀態中。最近福岡九州大學的墜機事件，就是美軍加緊進行軍事活動中出事的。

所有住在基地周圍的農村和城市居民都在惴惴不安中生活。像福岡板付機場的墜機事件，從美軍佔用基地起到月前爲止已發生過三十宗。在全國各大城市平均每年有十五六宗美國飛機墜機等事件。除了墜機禍事以外，美軍打靶場的實彈射擊也常常打死無辜農民，空軍飛機誤投炸彈，誤射火箭和基地美軍犯罪行爲等，都直接造成日本人民的禍害。

美軍野戰醫院 設在日文教區

東京附近的相模原市本來是文教地區。這裏有著名的相模原女子大學，相模原工業高等學校和大野中學等許多學校，但是美軍設在這裏的相模原野戰醫院，運送侵越傷兵的大型直升機日夜起飛降落，噪音使這個文教區無一刻安寧。相模原女子大學校舍的屋頂也經常有直升機停下，使該校不得不被迫完全停課。相模原居民被強大的直升機噪音吵得無法入睡，更使居民不滿的是，這裏美國傷兵不經海關檢疫，直接從南越叢林帶來各種疫病和性病傳染居民。去年九月，當地市議會要求美軍當局注意這些問題，撤離野戰醫院，但是日本居民這些正當要求不但未被接納，相反，美軍直升機運來的傷兵更多。

不堪美機噪音 農民離棄家園

在美軍各處基地附近，大批農民被迫放棄土地遷徙他處。橫田美空軍基地南端的昭島鎮，最近又有七百餘戶居民離開，使全鎮幾乎成了「廢墟之鎮」。自從一九六四年美空軍換用「F一〇五」噴氣戰鬥機後，噴氣引擎的噪音比螺旋槳軍機更大。到了去年秋天美軍又換用最高時速達三千公里的「F-4」「鬼怪式」新型軍機，基地周圍的居民就更加受不了。許多人耳朵聾了，或神經過度緊張變成神經病。據當地居民說，「F-4」在低空飛行和起降時發出的特別強大尖銳音，使人難以忍受，兩耳鼓膜壓得發痛，大腦脹痛，心情極端煩躁。

在昭島鎮設立的自動噪音紀錄器證明，美機每天起降最多時達四百九十一架次，白晝平均每三分鐘就有一架軍機起降，夜間每十五分鐘就有一架起降。一架飛機發出的噪音音量爲一百一十——一百卅個「風」（Phone，音量單位），早已超越了人體生理上所能忍受的噪音界限。昭島鎮議會多次要求美軍停止「鬼怪式」飛機的夜間飛行，但是美軍根據日美安全條約，對居民要求置之不理，當地居民只得舉家放棄家園到別處謀生。

軍犬亂竄咬人 傘兵隨處降落

據日本科學家在昭島調查，當地的中小學生普遍不健康，他們多數有程度不同的精神失常、神經質，由於吃睡受影響，身體衰弱，情緒不安定。許多美軍基地附近的日本居民不僅都要受到昭島鎮居民同樣的災難，同時，在空軍基地附近，還不准興建高層房屋，不許使用妨礙美軍雷達通訊的電器。在美軍陸軍基地附近，美軍演習時，家畜被軍犬咬死，和家禽也因驚嚇而停止產奶下蛋。基地周圍的居民受到美軍駐軍的種種騷擾之外，還要受美國軍用犬的禍害。據沖繩島的居民代表在東京控訴說，在沖繩島讀谷地方，美軍在去年底設立了「軍犬訓練營」，目的是訓練侵越作戰的軍犬尋找民軍蹤跡。這種「越共探索訓練」比空降傘兵訓練的禍害還要大。

居民備受侮辱 莊稼遭到破壞

每到晚上，美軍就領着數百頭軍犬出動，進行「越共搜索訓練」，他們在沖繩附近的農田中亂竄，那些軍犬一面狂吠，一面飛奔踐踏農田莊稼，甚至奔入農家咬傷人畜。這種徹夜進行的軍犬訓練，使農民不堪其擾。

讀谷基地的美兵就傘兵降落演習，他們不通告就進行演習降落，許多新兵不會操縱降落傘，就任意降落在農田和村莊中破壞了大量莊稼。更使當地農民不能忍受的是，降落的美兵用槍指嚇農民，或把他們當作「越共」百般侮辱。

日人蓄恨新仇 總有清算一天

此外，日本各處基地的美兵每年都要犯出大量的犯罪案件，他們在基地附近或到城市「休假」時，常常幹出殺人、放火、搶劫、侮辱婦女、酗酒、暴力、醉酒鬧事、毆打等等各種犯罪勾當，蔑視日本人民，享有種種特權，以佔領者自居。他們在基地附近故意打死農民，說成是「合法自衛」。數年前發生的「哲拉德事件」（美兵槍殺農婦釋放）至今仍然在日本人民的記憶中，提起美軍的種種非法行爲，日本人民是無法忘懷的。近年來日本人民反對日美安全條約，反對美軍基地運動一天天高漲，日本人民對美軍基地和駐日美軍的新仇舊恨，總有一天是會清算的。

美國學生要求美軍立即撤出南越！

美國主要政治謀殺事件

▲一八六五年四月十四日，美國第十六任總統林肯在華盛頓劇場被刺，第二天不治殞命。

▲一八八一年七月二日，美國第二十任總統迦菲爾德被刺，九月十九日身亡。

▲一九〇一年九月六日，美國第二十五任總統麥金萊被刺，同月十四日死亡。

▲一九一二年十月十三日，美國第二十六任總統T·羅斯福（老羅斯福）在南部密爾瓦基城演說時被刺重傷。

▲一九三三年二月十五日，美國第三十二任總統F·羅斯福在就任前夕在邁阿密被刺受傷，和他同車的芝加哥市長死亡。

▲一九五〇年十一月一日，美國第三十三任總統杜魯門在華盛頓被波多黎各獨立運動者襲擊未中。

▲一九六三年十一月二十二日，美國第三十五任總統約翰·肯尼迪在得克薩斯州演說中，途經達拉斯城被狙擊身亡。

▲一九六八年四月四日，黑人牧師馬丁·路德·金在田納西州孟菲斯城被種族主義者暗殺。

巴勒斯坦「暴風」猛烈

楊潮

四個月出擊二百次

今年四個多月來，巴勒斯坦游擊隊出擊達二百次。他們用自己製造的炸彈，地雷和各種武器，炸毀以色列侵略軍的軍輛，襲擊兵營，破壞各種軍事設施，殺傷了大批的敵人，其中包括一些敵軍的軍事頭目，使以色列侵略者到處挨打，狼狽不堪。

巴勒斯坦人民反抗美國和以色列侵略者的鬥爭，正在進一步深入發展。現在，游擊戰火已燃遍了整個以色列佔領區，並且擴大到以色列統治的心臟特拉維夫附近。巴勒斯坦游擊隊活動地區之廣，規模之大，出擊之頻繁，戰鬥之激烈，都是前所未有的。

月前訪問美國時，美國總統約翰遜保證向以色列提供各種武器裝備，還派遣了大量的美國軍事顧問到以色列去。巴勒斯坦游擊隊對美國軍事顧問進行了襲擊。三月二十九日，游擊隊在以色列北部黑蘭湖附近的一條公路上埋放了地雷。一輛載着一批美國軍事「專家」的大轎車觸雷爆炸，多名美國軍事「專家」被炸死炸傷。同一天晚上在貝桑河谷地區的一次戰鬥中，游擊隊打傷了一名美國「顧問」。

頻頻出擊取得勝利

巴勒斯坦游擊隊的頻頻出擊和不斷取得勝利，使以色列當局惶恐萬分。他們在不少地區實行宵禁，大舉逮捕阿拉伯居民。三月二十九日，以色列總理艾希科爾和參謀長巴列夫親自飛到游擊隊的重要活動地區貝桑河谷去「視察」。艾希科爾在那裏發表的講話中承認，以色列侵略軍目前同巴勒斯坦游擊隊進行的戰鬥，比去年六月間美以發動的侵略戰爭「更加艱苦」，並哀嘆「這場戰爭將是長期的」。而正在他「視察」和講話的當兒，游擊隊就在貝桑河谷地區發動一次奇襲，打死打傷三十個以色列軍警，炸毀兩輛裝甲車和二輛坦克。

暴風到達被佔村莊

據報道，巴勒斯坦民族主義組織「法塔赫」所領導的「暴風」突擊隊，足跡幾乎遍及整個以色列佔領區的每一個村莊。由於得到了當地民衆的熱情支持，北起被以色列佔領的敘利亞戈蘭高地，南到亞喀巴灣的埃拉特港；從約旦河西岸的貝桑河谷至拿撒勒、耶路撒冷等大城市的近郊，到處都成爲「暴風」突擊隊縱橫馳騁的戰場。游擊隊還像匕首一樣，直插到以色列統治的心臟特拉維夫附近。「法塔赫」的婦女聯合會五月二日在大馬士革發表聲明，宣佈巴勒斯坦婦女要同巴勒斯坦男子突擊隊員一道繼續進行武裝鬥爭，直到最後勝利。

從小到大成長起來

巴勒斯坦游擊隊，就是這樣的在戰爭中學習戰爭，不斷地積累鬥爭經驗，由小到大成長起來。一個游擊隊領導人說：「我們在武裝鬥爭上絕不會動搖和猶豫不決，我們決心堅持我們的正義鬥爭。」他們正緊握槍杆子，決心爲解放自己的國土而戰鬥。

專向美軍顧問襲擊

以色列總理艾希科爾在今年一……

特譯

「波士頓五君子」被非法控告 美向知識界下毒手

——妄圖把反徵兵運動鎮壓下去

（美）I·F·西格爾

美國政府對「波士頓五君子」的控告，已進行一個星期了。有鑑於此，人們紛紛抽調，美國政府即將對反對徵兵者及支持他們的社會人士，進行一系列新的控告。

約翰遜政府力圖證明：「波士頓五君子」確實犯了罪，因此可以判處最高的處罰，包括五年監禁和一萬元罰款。五名被告是：耶魯大學牧師柯芬，哈佛大學學生費伯，小說家古德曼，前曾任總統顧問拉斯金和兒科醫生斯波克。

「波士頓五君子」被控的「罪名」是：串謀援助和鼓勵適齡壯丁反對徵兵。這次控告的目的是非常明顯的。其目的不僅是針對正在受審的五名「被告」，而且是針對整個反徵兵運動。

假如他們五人被判「罪名」成立，同時，更高的法庭又不改變這個判決，那麼，美國政府就可以比較容易地控告其他參加反徵兵活動的人，不管是到過徵兵站進行靜坐示威，抑或只是簽了支持反徵兵運動的標語。

這次政府的控告，由美國總檢察長助理華普帶頭。這一點非常強烈地暗示，被控告的下一批「串謀者」，將是學術界人士保羅·古德曼，麥克唐納和蘭姆斯基。問題只是在於，司法部是否會等到「波士頓五君子」一案結束後再控告「第二批」「串謀者」。一家「前衛」周報記者說，他預料司法部不會等到「五君子」案結束後才對他和其他學術界人士進行控告。他相信美國政府將在今年夏天，盡可能多地控告大學教職員，希望借此使人看來，好像支持反徵兵的力量並不如實際的那麼大。

迄今爲止，美國政府對「五君子」案的控告，是根據下面三個有關的事件：一、去年十月二日在紐約舉行的一個記者招待會，會上宣佈反徵兵活動的計劃；二、同年十月十六日在波士頓舉行的一個反徵兵大會，會上燒毀了二百多張徵兵證；三、同年十月二十日，反徵兵運動積極份子同美國總檢察長助理麥克多諾在華盛頓舉行的一次會議，會上，反徵兵運動積極份子把在全國各地收集到的徵兵證，全部退還司法部。

斯波克，柯芬，拉斯金和古德曼等四人，都出席了上述的三個場合。費伯只參加了波士頓的反徵兵大會。不過，除了斯波克和柯芬以外，費伯是最重要的「被告」。約翰遜政府之所以同斯波克等四個重要人物一起控告費伯，是由於他們具有相當的威信，而且在上述三個場合的反徵兵活動中採取了「串謀行動」。至於司法部向費伯控訴，大概是由於費伯是最著名的反徵兵人士之一，而他本人實際上面臨着被徵入伍的可能。假如法庭判定他是「串謀者」之一，美國政府今後就可以更放手地控告任何鼓勵反對徵兵的青年壯丁。

控方對由一色白人和男人的陪審團強調說，「波士頓五君子」由於抽調和鼓勵反徵兵，違反了徵兵法，同時，他們都充分清楚徵兵法可能受到的懲罰。迄今爲止，控方所掌握的「證據」，就是他們五人參加「非法」反徵兵活動的照片，以及聯邦調查局特務和總檢察長助理麥克多諾提供的口供。

控方首席代表華格納五月二十八日在法庭上請求把「五君子」案押後，叫陪審員們感到驚訝。一般預料控方之所以請求押後，是由於它需要搜羅、三個星期來搜羅控告的「證據」。

「被告」律師已聲稱在這法庭上，將引用憲法第一條正案所規定的言論自由，以及紐倫堡國際軍事法庭所提出的國際法原則，證明禁止援助和鼓勵反徵兵的徵兵法是違反憲法的。他們同時辯護說，「被告」的上述活動，是由於他們深信，美國介入越南的戰爭，是非法的和不道德的。因此，在美國人口中，有很大的一部分同意他們的看法：美國介入越南戰爭是錯誤的，因而是應當受到反對的。

（節譯自六月一日美國「前衛」周報）

在「抓革命，促生產」的號召下 今年國產服裝更加靚 國貨公司明開始介紹

大地牌男裝永久定型恤可以永遠免漿熨

【本報訊】從明（八）日開始，港九及新界四十多家國貨公司同時舉辦「國產服裝介紹週」。

這次由港九及新界各國貨公司聯合舉辦的「國產服裝介紹週」，介紹的國產服裝，包括有男裝、女裝及童裝等。國產服裝是以質好、縫工精，取價公道，深受消費者歡迎，其中如人民裝（包括中山裝、青年裝及工作服等），由於款式樸素大方，選料上乘，除採用高級卡其布縫製外，最近更有一種絲毛綸質地的中山裝、青年裝應市。這種以棉毛綸料製成的人民裝，免燙免熨，長途旅行時穿着，更爲理想。人民裝質地堅牢，經洗耐用，在本地市場的銷售量比前大大增加。

在祖國史無前例的無產階級文化大革命「抓革命，促生產」的有力推動下，我國新紡工業和服裝工業有了更進一步的發展，供應港九市場的國產服裝質量又有了很大的提高，更適合廣大同胞需要。同時品種亦繼續增加。如上海大地牌男裝永久定型恤衫就是在無產階級文化大革命中，上海大地牌部職工活學活用毛主席著作，經過不斷研究而生產出來的高級產品。這種恤衫可以永遠免漿免熨。其他如滌棉綸、棉滌綸、腈綸短袖恤衫、西褲，以及各種應時沙灘用品如泳衣、尼龍泳褲、毛巾沙灘袍、毛巾晨褸、錦光紡綢花睡衣等，花式品種繁多。

在「國產服裝介紹週」期內，各種服裝一律九折優待顧客，各公司還特設部，大量供應各種夏季應時男、女裝及兒童服裝。

三區著平樓宇 明日清晨停水

【本報訊】港英新界水務局宣佈：港島、九龍、荃灣等處地區，將由明（八）日（星期六）上午一時至六時，暫停供水。港島受影響之地區，位於英皇道、渣華道、北角、沙灣道及銅鑼灣道附近地區；九龍受影響之地區，在旺角、油麻地、九龍城道、亞皆老街、窩打老道範圍內；荃灣受影響之地區，在大河道、沙咀道、青山道及德士古道範圍內。

東南西北

亂闖肉店飛利刀 男子因何發神經

▲昨天上午，一名瘋狂男子在一間肉食公司內揮舞肉刀，擾亂肉店，又衝向街外，途人紛紛走避。……

▲昨天下午，一名女子……

電話公司亂截線 滿堂客戶滿肚氣

香港治安如何？

從母子碎屍慘案來看 吳增裘尷尬地表示沒什可講

【本報訊】劉居地碎屍案發現後，吳增裘及她父親劉金鳳，昨日到印尼領事館辦理死者的後事，又前往出殯處爲死者申辦。吳增裘昨日對記者提出的問題，作了一些答覆。有記者問他：「你從來沒有想到這裏的治安這麼壞嗎？」吳增裘被記者這樣問後，顯得頗爲尷尬，抓頭皮了一下，他伸開雙手說：「沒有什麼可以講。」

他前天曾通知新寧招待所的服務員，準備一辦好喪事就離港回印尼。但是，他昨天還未能離港。記者問他什麼時候可以走，他說：「暫時未能決定。」記者昨日問他：「劉明的和吳宗賢（他的兒子）的骸骨什麼時候才舉行火葬呢？」答：「現在仍未能舉行火葬，一切還要等待警方決定。」

由於屍體昨日仍未領出，所以吳增裘所購的兩具棺木，仍存在棺材店。兩個用雲石做的骨灰盒，經已用印尼文刻好兩死者的名字和生死日期。

吳增裘在繁瑣的工作中，還答覆了記者們的一些問題。

記者問：「你今天到印尼領事館，是不是辦手續準備離港？」吳答：「不，我不是準備馬上離港。我到印尼領事館去只是一種正常的辦手續，因爲我這次來港需要等候五天到印尼領事館辦理一次的。」問：「那麼你什麼時候才能夠離港回到印尼去？」答：「現在還未能確定，還要看這裏的警方決定。」……

武術師傅趙教 增華期訓練班

【本報訊】本港著名武術家人士趙教師傅，特爲港九青年學生舉辦暑期訓練班，參加者有益身心之體育活動，除原有訓設之早、午、晚三班外，本月還增開暑期國術訓練班，以三個月爲一期，逢星期一、三、五，或二、四、六，早午晚開課，時間任擇。該館設備完善，擁有十八般武器、沙包、木樁、鐵砂等應有盡有。

體育

東華東昇出師 分戰中華東方

華人足球聯賽今日兩場

【本報訊】華人足球聯賽，今天下午又有兩場在大球場舉行。首場四時三刻，東華對中華，次場六時，東昇對東方。這項比賽，因本屆參加隊伍較多，每一隊必須「有分」和「無分」球員配搭平均，才能有良好演出。……

東華：（有分）何承雄、霍柏利、程先華、鍾德民、金鎧、覃卓明、容偉文、郭錦坤；（無分）黃榮、陳立均、黃澤輝、貴永年、羅耀泉、覃卓文、陳國強、梁志權、陳鏡、陳仁深、陳少庭、何成灝。

中華：（有分）葉傢強、崔永生、梁潤江、余志榮、吳耀邦、蔣致光；（無分）陳淑權、招滄波、黃煥華、呂漢泉、呂國雄、李立權、梁志……

東方：（有分）……

工商籃賽 昨晚戰果

【本報訊】工商籃球賽，昨晚繼續在修頓球場共有三場上演，均屬B組秩序，比賽結果：……

菲大學籃球冠軍 月中在港賽兩場

菲青華乒隊今作表演賽

青年乒乓球賽 今晚演十三場

【本報訊】青年乒乓球賽，今晚六時起在修頓室內場舉行，共有十三場比賽，……

唔抖着 有得打

球季雖已過，今晚又有賽，可喝湯生波，大陣多熱鬧。

球隊雙雙淘汰，劇目未能免。今日又對壘，輸誰夠威風。

摩托復工工友及家屬昨盛大舉行聯歡晚會

摩總主席郭添海盛讚復工工友樹立了新的風尚

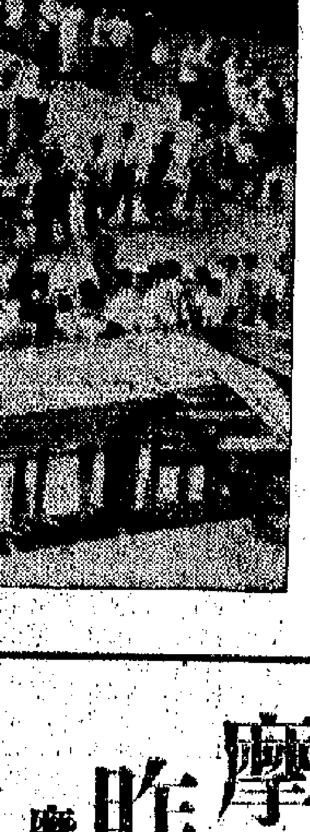

十間勞校開控訴會 要港英放劉英羣等

學生界代表支持勞教會及勞校等正義要求

漢華代表赴警務處促放黃建立及其他師生

【本報訊】憤怒的勞工子弟學校師生，昨天在「十間勞校師生控訴港英迫害大會」上，一再振臂高呼：「港英必須立即釋放劉英羣同學！」「港英必須立即釋放一切獄中愛國同胞！」

控訴大會在旺角勞校舉行。被港英非法投獄的十四歲小學生劉英羣的母親和港九學生界代表參加了大會。劉英羣母親廣遂在大會上講話時，指控港英非法拘捕、非法監禁她兒子的罪行。她說，港英警察在馬路上無理把劉英羣拘捕，到我家也搜不出甚麼，就強行誣告入罪，非法判刑。這時全場與會者發出怒吼，高聲抗議港英的法西斯迫害。劉英羣母親在會上堅決要求港英立即釋放劉英羣和其他獄中愛國同胞。

學生界代表在發言中，要港英立即停止對劉英羣同學的迫害，指出港英這種做法，不是表示它的強大，而是顯露出它的虛弱與恐懼；表示堅決支持勞教會、勞校和勞校校友代表要求港英當局立即釋放無理被捕的勞教會委員、秘書、勞校教師、學生、家長、校友的行動。

大會由勞校同學擔任主席，他在會上指出，去年五月以來，港英當局對我愛國工人、愛國同胞實施民族壓迫，先後濫捕和監禁我們數千名愛國同胞。我們十間勞校的老師、家長、同學亦受到港英的迫害。他特別指出，我們的一個年僅十四歲的同學劉英羣，被判五年，這種法西斯行為是世界上罕見的，駭人聽聞的。他說：「到底劉英羣同學有甚麼罪？」他說，劉英羣同學在「法庭」上根本沒有認罪，港英硬要把他「判」五年，這是絕對沒有理由的。

他說，港英對於一個年僅十四歲的少年，卻強行剝奪了他的學習和正常活動的機會，無理給他成人的「判罰」，使他在精神上、肉體上受到嚴重摧殘。港英口口聲聲說要保護兒童，事實證明是騙人的。對港英的法西斯暴行，我們同學無比憤怒，我們提出強烈抗議！這時全場又一次響起了：「港英必須立即釋放劉英羣同學！」「立即釋放獄中一切愛國同胞！」的呼聲。

勞校教職員工代表在會上憤怒地指出：港英對我愛國同胞無理迫害，有些羅列莫須有的「罪名」，有些連「罪名」也提不出，就被監禁。我們勞教會委員，勞校師生、家長、校友，有些在國內被無理綁架，有些在返學途中，甚至在我們正常上課時間，被捕投獄的。港英這樣露骨地進行政治迫害，我們不能容忍！

這位代表談到劉英羣同學時，說他熱愛毛澤東思想，對敵對友愛憎分明，是勞校的好學生，工人階級的好後代。

勞校同學在會上爭相發言，對港英的迫害罪行，紛紛提出控訴。他們強烈要求港英立即釋放劉英羣同學，立即釋放獄中的勞校老師和同學，立即釋放一切獄中愛國同胞。他們高呼：「把反迫害鬥爭進行到底！」

【本報訊】漢華中學昨（六）日派出代表三人到港英警務處，要求港英當局立即無罪釋放無理被捕的黃建立校長及其他師生。

當日上午十時，三位代表胸前佩帶着閃閃的毛主席像章，到達港英警務處，要見伊達善。但伊達善不敢出見，由高級警司威爾本與代表見面。漢華代表立即問他：「你是否伊達善的全權代表？」威爾本回答說：「我是『處長』的秘書。」於是漢華代表質問他：「你們的問題，我能夠代表他答覆。」四月十九日該校代表曾要求見伊達善，代表要求釋放黃校長等為何至今仍未見答覆？該校代表鄭重要求：警務處必須負起責任，立即無罪釋放黃建立校長及其他無理被捕的愛國師生。威爾本面對義正詞嚴的質問和嚴正的要求，只好玩弄甚麼「法律」來辯護。代表們再嚴詞質問：「黃建立校長犯了甚麼罪，竟被無理拘捕，至今仍被無理關押！」威爾本理屈詞窮，只胡說什麼：「啊，這是你們的意見。」

過程中，代表也提及在無罪釋放前，要求「警務處」先安排學校代表往集中營探望黃校長及其他職友問題。威爾本竟無理逆說：「黃校長可以被若干人探訪若干次，我們會通知黃校長的家屬，可以由他們減少探望次數，讓學校代表們去探訪。」代表們據理駁斥，堅持要「警務處」另行安排探望時間。威爾本表示將把學校代表的意見轉告伊達善。

代表們最後對威爾本的不負責任態度，表示非常不滿。並嚴正指出：愛國無罪！黃建立校長只因愛國而被捕，「警務處」必須立即無罪釋放黃建立校長及其他被捕師生！對其它嚴正要求必須作出圓滿答覆！

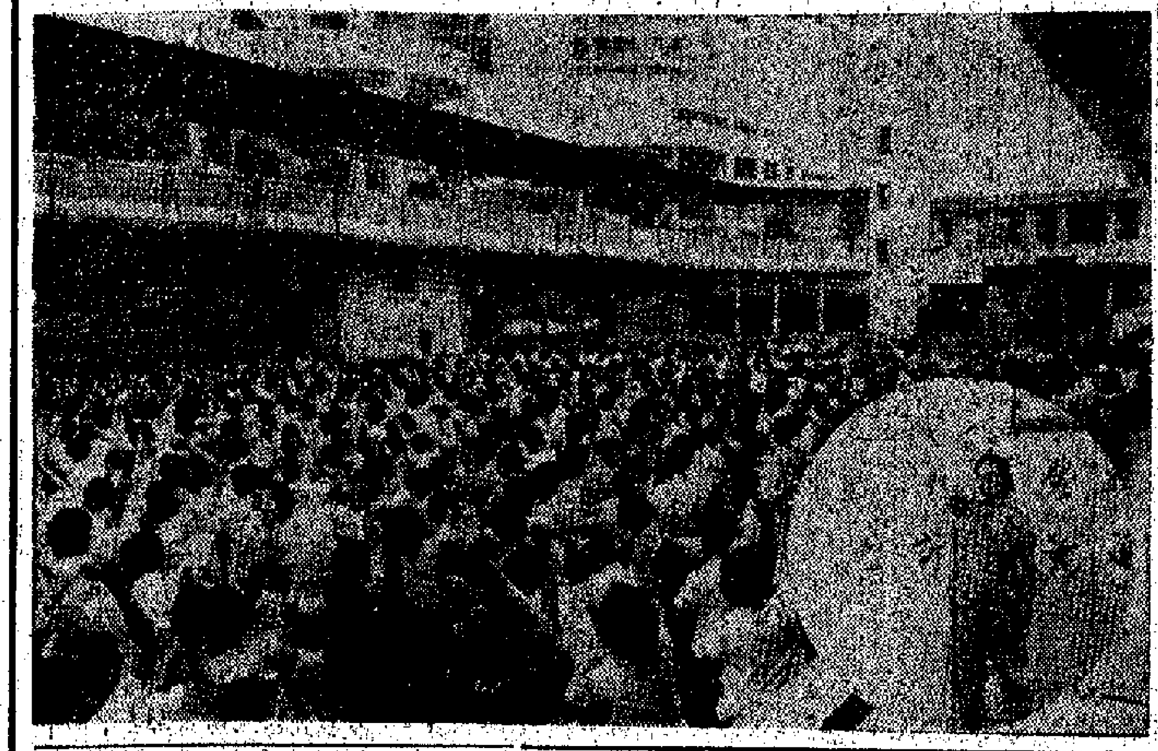

十間勞校師生昨舉行控訴大會

圖為師生在會上憤怒控訴港英迫害被捕校師生。右下角為該校被迫害學生劉英羣母親在會上控訴港英迫害其子。

最後消息

觀塘偉業街今晨發生大火

合興毛巾廠燃燒逾兩小時

六樓火場發現一具男屍體

五樓八樓工人即趕往救火有人被困火場

【本報訊】觀塘偉業街合興毛巾織造廠昨夜發生大火，燃燒了兩小時，迄今晨一時仍在灌救中。據說有兩人失蹤。到凌晨一時許，六樓災場已發現一具男屍。

觀塘偉業街二百三十一號合興毛巾織造廠是一座八層高建築物。地下為寫字樓，二樓至五樓為織造部，六樓至七樓為包裝部，八樓為漂染部。昨晚起火的是六樓包裝部，其時該部門的工人早已收工，二樓至五樓則仍有工人開工生產。

據說的巴基斯坦籍看更人亞陳，於十時四十分發現六樓冒出濃煙，立即撥電報警，但到了十一時，消防車才開到，在前座架起兩條雲梯灌救，不料風勢突勁，火勢又猛烈起來。由於貨物都是易燃物品，所以火勢迅速蔓延燒到前座，消防員又在後座架雲梯灌救。

當火警發生時，在五樓工作的工人及在八樓的工人，立即拌到六樓救火，但因火勢過猛，濃煙封鎖了樓梯，有數人被困在火場。後來由消防員架雲梯將被困火場中的兩人救出，一個是漂染部領班廖九，一個是漂染部工人譚才。

由於當時六樓無人，所以起火原因不詳。

合興毛巾廠東主李興華。該廠於一九六三年註冊，近數年間遷觀塘新廠。李興華於一九六三年任香港棉織製成品廠商會首屆主席；今年一月改選時出任會董。

據港英新聞處消息：昨晚十時廿四分，觀塘偉業街二三一號六樓發生火警，十時五十八分已升為三級火警，十一時四十分再升為四級火警。大火現場是一幢八層高的住宅大廈，八樓災場佔地一〇〇×六〇呎，是間毛巾工廠，已被濃烈煙霧封鎖，由於熱度高，消防員至十二時仍無法進入現場，只能架起雲梯及在地面灌救。

今晨零時四十五分以後消息：已知有兩人失蹤。據說在大廈前座起火。一時零四分消息：消防員戴上防毒面具從東西樓梯上去，但梯間熱度極高。

懷假槍擊毀珠寶行櫥窗

匪劫鑽石值四十萬

中區萬年公司職員逐人窮追卒把賊人擒獲

【本報訊】昨日下午，中環鬧市——大道中皇后戲院對面萬年大廈地下萬年珠寶公司發生劫案，一名獨行盜身懷假槍擊破玻璃櫥窗，從容地搶去十二顆鑽石、三粒寶石及一個寶石皇冠，共值四十餘萬元。劫案發生後哄動中環鬧市，途人圍觀如堵。

昨日下午六時二十分，中環鬧市正當行人擁擠之際，有一男子走近萬年珠寶公司右邊的一個鑽石珠寶櫥窗，用一條用報紙包着的硬物猛擊該櫥窗的玻璃，把櫥窗下方玻璃擊破成一個大洞，但他的手亦被飛濺的玻璃碎片所割傷。擊破玻璃後，他伸手入該櫥窗內，攫取擺置的珠寶玉石。

據該珠寶公司的職員說，該男子身穿灰綠色衫，頭戴綠色帽，身上懷有一支看來像槍的東西。當他擊破玻璃搶鑽石時，有的職員們都不敢走近，有的職員企圖用[illegible]撲他，但亦顧忌他身上的「槍」，故不敢撲上。這男子雖然手被割傷，在衆目睽睽之下，仍從容淡定的把鑽石戒指等搶去，並把跌落地上的幾顆鑽石拾起才轉身逃走。那條用來擊碎玻璃的硬物，則留在櫥窗內。

公司的四名職員鄧善、郭金泉、[illegible]立即追出。當時該四名職員恐怕他有槍，故不敢走近，只離他身後約一丈左右，一面追一面大喊「搶嘢」，街上有兩名途人亦加入追逐。該男子從皇后大道中向西再沿[illegible]逃去。結果，[illegible]該疑犯在威靈頓街近兵頭花園處被追上，押交警方。被拘男子名黃×有，約三十八歲。

據港英警方消息，中區劫案疑犯將被控兩項罪名：㈠犯嚴重搶劫罪，㈡藏有假槍罪，將於今晨在西區裁判署提堂。

物價漲生活津貼反被不斷削減

兩萬人被剝兩百萬元

工聯開會討論將派代表團交涉

置地工人要求勞工當局按物價漲幅調整

【本報訊】港九工會聯合會昨（六日）晚舉行全體理事會議，就港英當局不斷削減工人生活津貼問題進行討論。會上指出，在港英當局把港幣貶值後，物價上漲，廣大工人生活津貼不但沒有增加，反而逐步被削減了。七個月來，每個工人的收入大約減少了九十元，根據十多個單位的初步統計，同工人生活津貼有關的工人起碼有二萬多人，這樣就白白被搶劫了二百萬元。工友們不禁紛紛要問：為何物價漲了生活津貼反而月月遞減？生活津貼到底是怎樣計算的？各工會理事並在會上反映了工人對生活津貼被削減的意見及向勞工處交涉經過後，一致認為港英當局必須迅速採納工人要求，立即提高生活津貼，並切實改善計算方法。

電話工會代表指出：自從去年十一月港幣貶值以來，市面物價上漲，如白米以每斤八毛漲到一元，火水每罐從六元六角漲到六元九角，豬肉從每斤三元六角漲到四元幾，其次如茶樓酒家的點心一般都上漲了兩三毫子。由於物價上漲，造成了工人生活更加困難。我們電話工人平日為廣大社會人士服務，每月工資低微，[illegible]七個月內每個工人[illegible]減少了九十元（連同[illegible]），[illegible]共損失了四十萬元。什麼理由削減的？是不是根據[illegible]？是不是增加工人生活困難，是不是便利資方過[illegible]？

電燈工會代表說：[illegible]從去年十一月到今年五月，生活津貼月月下降，每個工友每月減少了[illegible]。

[illegible]一步來剝削工人？我們工人一致堅決反對港英當局不斷削減工人生活津貼，一致要求立即提高工人生活津貼。工會曾在六月一日派出代表往見勞工處交涉，但未得到切實的答覆，工人都紛紛要求工會派出代表往見港英有關當局交涉。

[illegible]二十七元多的收入，七個月共損失了一百多元，全廠七百多工人共被剝了八、九萬元。港英當局這種不顧工人生活的險惡行為，在廠工人紛紛表示不滿和反對，每次出糧就怨聲四起，紛紛要求工會派出代表向有關當局交涉。有一個鼓房工友，七個兒女的收入，每月只得三百多元，一向生活困苦。連十四歲大的女兒都沒有書讀，要到五金廠做工，揾番三幾元來幫補家計。七個兒女只得兩個有書讀。生活已經添緊。港幣貶值後銀紙縮水，加上生活津貼減少，只是食米一項已經貴咗七、八元一個月。此外，火水、生油、鹹菜、日常用品樣樣都起價，迫住要更加死慳死抵，買少的餸，勸實肚皮來應，他不勝感慨的說：照理生活津貼應該按照物價上漲而增加至啱，點解生活津貼個個月都減？我連牛肉味都未聞過，物價上漲而增加，點解生活津貼個個月都減？我連牛肉味都未聞過，真不知牛肉幾多錢一斤，由於營養不足，加上成日擔心，四十幾歲人頭髮都白晒，我哋女人由於營養不良，搵到連奶水都無，一歲嘅細仔要食奶粉，但係奶粉都唔容易食，由八元三毫一罐漲到九元，我現在周身債，點樣捱呀？！

過去一個月都話帶埋要子兒女去一次茶居，現在連細路一毫零用錢都無，頭髮長長都唔去剪。他越講越激憤，人地話公司賺大錢，你都好吖，我就苦笑話：好，公司起完B廠又C廠，個的鬼頭賺到盆滿缽滿，我做咗二十幾年始終係得個桔［一（公司服務的獎牌）］。而家嘢貴咗，還要個個月減津貼，故好問，叫在立即提高工人生活津貼。在廠工人都紛紛指責港英生活津貼的計算是不合理的，工會代表在六月一日到勞工處交涉後，到今天還未獲得負責的答覆。準備繼續向當局交涉。

洋務工會代表指出：七個月來港英的生活津貼不斷削減，每人共損失了八十四元。有一個一家六口的工人，他每個月的工資只有三百多元，以前樣樣都靠的薪金，要維持這家庭已經非常吃力。貶值後物價上漲，他只有靠借貸再減餸錢來勉強維持。他堅決反對削減生活津貼，要求立即提高工人生活津貼，以安定工人的生活。

在會議中，還有中華電力、太古、九巴等單位的代表，大家都對港英當局不斷削減工人生活津貼，一致認為應該由有關單位派出代表團於日間往見勞工處交涉，立即提高工人生活津貼，並切實改善計算方法。

【本報訊】由於生活津貼連續削減，引起置地公司工人異常不滿。香港置地公司工人為了這個問題，前晚舉行了一個座談會。參加的工友們帶着憤慨的心情，指責港英有關當局，自去年十一月以來，連續降低生活津貼數字，使他們每人共損失了八十四元的收入，使他們的生活更為痛苦。

工友和家屬們在會上列舉充分的事實來說明：港幣貶值後，物價紛紛上漲，以食米來說，貶值前每斤九毫的，貶值後漲至一元一毫，現在還是這個價錢。以火水來說，過去六元六一罐，現在則要六元九；以前每磅三毫，現在則要四毫；以前一元二吃碗粥，現在則要一元二；吃碗雲吞麵，以前三毫的，現在四毫。有的地方雖未加價，但份量卻減少。蔬菜，以前每斤一毫半，現在漲了價，即使現在一元，以前每斤一元二，現在則要一元二。工友們說，事實擺明，港幣貶值後物價在上揚，而港英有關當局卻一再下降，使人莫名其妙，真是自欺欺人！家屬們指出，我們天天當家買餸，物價漲跌我們最知，自從港幣貶值，港紙縮水，一家幾口，一個月支出就增加了七、八十元，每月支出增加，生活津貼又減，叫我們怎樣過活，何處是有此理！工友們質問港英勞工當局，每月的生活津貼數字是怎樣搞出來的？究竟甚麼物價漲了？他們要求勞工當局，要切實地按照物價上漲的幅度，調整生活津貼，於六月份將生活津貼增加！

特稿

政治迫害駭人聽聞

港英竟判小童入獄五年

這種做法撕破了它的偽善面孔

被港英警察拔槍追捕

十四歲的旺角勞工子弟學校學生劉英羣，被港英非法投入赤柱監獄已經七個多月了。這個小學生是去年十月被港英警察無理拘捕，並被非法「判」入赤柱監獄五年的。

十四歲的學生，被「判」入獄五年，而且禁閉在成年人的赤柱監獄。港英這種做法，撕破了它的偽善面孔，暴露了它的法西斯本質，這種政治迫害是世界上罕見的，駭人聽聞的，極端醜惡的迫害行為！

劉英羣為甚麼被捕呢？去年十月十日下午，這個小學生在他家附近的路邊，看到有一包東西，他好奇地前去看看，就給港英警察拔槍追捕了。劉英羣的爸爸問得好：「一個十多歲的孩子那會不好奇？一個受槍指嚇的孩子受驚而逃，難道是他的錯？難道就要坐五年監？！」

就是這樣，這個小學生被港英警察抓去了。那天，他媽媽在家一直留下飯菜等他，但是劉英羣吃不着。等到四名港英便衣警察到劉家大翻大抄的時候，他媽媽才知道，自己的兒子被誣指「放炸彈」，已經被拉到警署去了。

屢遭毒打充滿怒火

一連串的迫害，隨着落到這個年紀只有十四歲、正直倔強的愛國小學生身上。伊達善指揮下的港英警察，一次又一次的將劉英羣毒打。[illegible]第一次見到劉英羣，只見他雙頰紅腫破損，衣服也撕破了。他媽媽看到自己的心愛孩子的慘狀，充滿着對無理迫害的怒火。

從被非法拘捕到被非法「判」刑，劉英羣這個孩子一開始就平白被迫坐了七十天的「苦監」。在羈押期間，他受盡了肉體的、精神的折磨，他經歷了前後七次「審訊」，其中五次是瞞他父母進行的「秘密審訊」，一次以「藏有一枚炸彈」初審；到了第七次審訊中途，竟又再強加一項「藏有一枚假炸彈」的罪名，港英似乎非加重對劉英羣的迫害不可，而事實上，這些「罪名」都是無中生有的，「審訊」的結果是：劉英羣第一項「罪」入獄五年，第二項「罪」入獄三年，同期執行。這樣，港英就硬生生地把一個正當學齡的十四歲小學生投入牢獄禁閉！

獄方也認為「前所未見」

在港英非法拘捕、非法審訊劉英羣的過程中，正像劉英羣爸爸說的那樣：「港英是完全不顧事理的。」港英的做法，明顯地暴露出：以伊達善為首的港英警務處，對這個愛國勞校學生是蓄意迫害，是不折不扣的法西斯行為！

劉英羣的爸爸憤怒地表示：「就算退一步說，按照港英的所謂『法例』，一個十四歲的、未足『法』定年齡的人，最高的刑期也不會有五年那麼長久。十四歲的孩子而『判』入赤柱監獄，連獄方也驚訝地表示是『前所未見的事情』。」

港英為甚麼一而再、再而三地對劉英羣這小學生施加殘酷的迫害呢？答案只能是：他在勞校讀書，他熱愛祖國，熱愛毛主席，聽毛主席的話。由此也可以證明，所有被港英誣告加害的愛國同胞，都是港英政治迫害的無辜受害者。

劉英羣是一個好學生

劉英羣在未遭港英非法拘捕投獄之前，他宣傳毛澤東思想很積極。他在「法庭」上，在我們中國[illegible]起落「罪」，高聲斥問「法官」：「愛國難道有罪？」「愛國難道有罪？」他被「判」之後，高呼：「毛主席萬歲！」對這樣一個愛國的、有志氣的孩子，港英就以莫須有的「罪名」給他判獄五年。

在學校，劉英羣是個好學生，他作風正派，樂於助人；在家裏，他也是個懂事的孩子。劉英羣的爸爸、媽媽很想念自己英勇正直的兒子，他媽媽說：「英羣過去放學回家，常常幫着我做家務，幫着我做膠花幫助家計。十四歲的孩子也算『生性』的了。」劉英羣的爸爸很堅強，很樂觀，正直、純樸，他說：「英羣是愛國工人，劉英羣是無罪的。十多歲孩子也懂得愛國。」劉英羣的爸爸和媽媽嚴正表示：「港英必須將我兒子立即釋放。」「我要和大家一起，同全港同胞要求港英立即釋放英羣，釋放所有無理被拘捕的愛國工人、愛國同胞！」

·本報記者·

一英軍頭子到港

【本報訊】英國駐遠東太平洋區陸軍總司令E．社里門，昨天下午乘客機由台北來港活動。

天氣預報

和緩東風，空曠地區有時密霧，晴朗，間中陰雲，下午炎熱。

英中考生又成犧牲品

中史考卷一聲「欠妥」

大批學生竟要重考

熟悉內幕者說可能洩漏考題

【本報訊】港英英文中學會考委員會昨日宣佈：本月五日（星期三）舉行的英文中學會考中文歷史試卷，被發現有「欠妥之處」，因而決定將該科重考。

該委員會說，這個重考決定是「一種使各考生能獲得公平之機會」的結果，並說這樣做是「乃屬必要」云云。

重考的中文歷史定於明日（星期六）由上午十時卅分至十二時卅分，在原定各試場舉行。

該會考委員會這次重考的決定，顯然是在無法轉圜的情況下，硬着頭皮作出的。決定下得十分匆忙，連負責該科的監考人員也來不及預先通知。一些負責監考的教師昨日[illegible]接獲這個消息，也頻呼「突然」。

據熟悉會考委員會內幕的一位人士透露，這次港英「教育司」宣佈重考英中會考中文歷史，只有下面兩種可能的原因：一是出錯題，即題目超出了考試的範圍；但這種可能性並不大。二是洩漏了試題，這個可能性就極大了。

他說，港英會考洩漏試題是年年有、科科有的現象，問題是洩漏得多還是少而已。國內人士都曉得，會考試題有價，幾十元可以買到一份。

在每年會考之後，照例有洩漏試題的各種傳聞轉相傳播。而這些傳聞，並不完全是「查無實據」的。[illegible]的就有兩次。一九六一年的小學會考中文科試題，竟與港英「教育司署」一一各頭頭有關的××××教材研究社出版的「國語作業簿」內容許多題目相同，因此引起很多考生的家長和學校校長不滿，也紛紛指責這種作弊行為。港英「教育司」，眼看無法交代，只好宣佈將中文試卷全部作廢，另定重考日期。一九六六年六月，一位參加英文中學會考的學生投函西報，大爆購買試題的內幕，指出試題有一定的價格，全套是五十元，也可一科科零售。[illegible]

他與四名同學，每人[illegible]付出四百元的代價，購買普通英文科試題，試題來源是從港英會考委員會[illegible]。這位學生[illegible]，有某英文書院某教員作出「內幕貼士」，[illegible]「爆竹」的試題[illegible]，後來此事傳了出去，[illegible]港英會考委員會雖然否認，但卻暗中作出決定，凡是英文書院的考生，如選擇作文題目「爆竹」者，一律作不及格處理。

會考試題的洩漏，無疑是與港英「教育司署」的貪污腐化有關。這次英中會考中史一[illegible]，一位考生昨晚在聽了這個重考消息後說：「[illegible]」由於[illegible]考制度不合理，大部分的考生都用「死記」、「死記」[illegible]，又要再受一次爆神經的[illegible]，而且時間十分短促，昨晚宣佈，明日就要舉行，連溫習的時間也不夠。他最後說，那些花錢買貼士的同學將因此要受精神與金錢的雙重損失。

培僑中學招生
班級：新制中一、二，小學上下午班各級，幼稚園上下午高低班
考期：六月十六日（上午九時起）
考試地點：跑馬地樂活道六號
校址：正校（中學部）樂活道六號 電話：七六〇八三七一八
分校：（小學部）銅鑼灣威非路道21-23號 電話：七八一四〇三
備有校車及男女宿舍

培僑夜校招生
班級：小學五、六年級，中學一、二年級
考期：七月六日（晚上八時起）
校址：灣仔莊士敦道一五二號中南樓三、四樓

培僑校友會學校
班級：小學上下午班各級，幼稚園上下午高低班
考期：六月十六日（上午九時起）
考試地點：跑馬地樂活道六號
校址：灣仔莊士敦道一五二號八樓三、四樓

育群中學招生
班級：中、小學及幼稚園各級
報名：即日開始
考試：報名時通知
校址：羅便臣道六十四號
電話：二二五四四二
（備有校車接送）
校長：羅富明

香島中學招生
班級：中一至中四各級男女生（中五、六級不招插班生）
小學上、下午班各級男女生
幼稚園上、下午班
報名：即日至六月九日（星期日）止，每天上午九時至下午五時。
考試：六月十六日 正校：桃李臺道33號 電話：八八三二九〇
分校：長沙灣道5229號 電話：八〇〇七七三三〇
校長：李建勳

搭車難

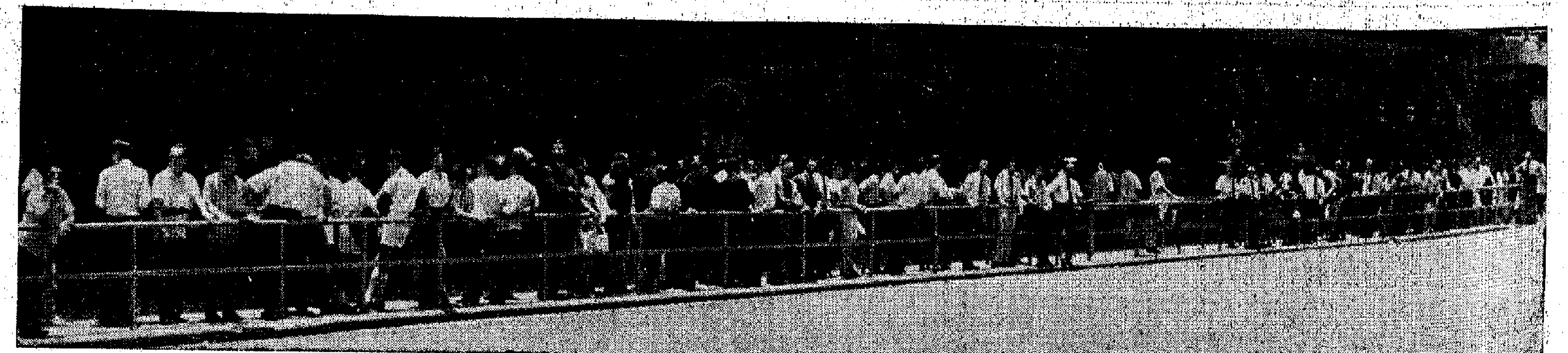

↑人龍長又長，搭車費思量；日日都如此，港英話「正常」。

↑有車有人開，有人有車來；同胞捱辛苦，皆由港英來。

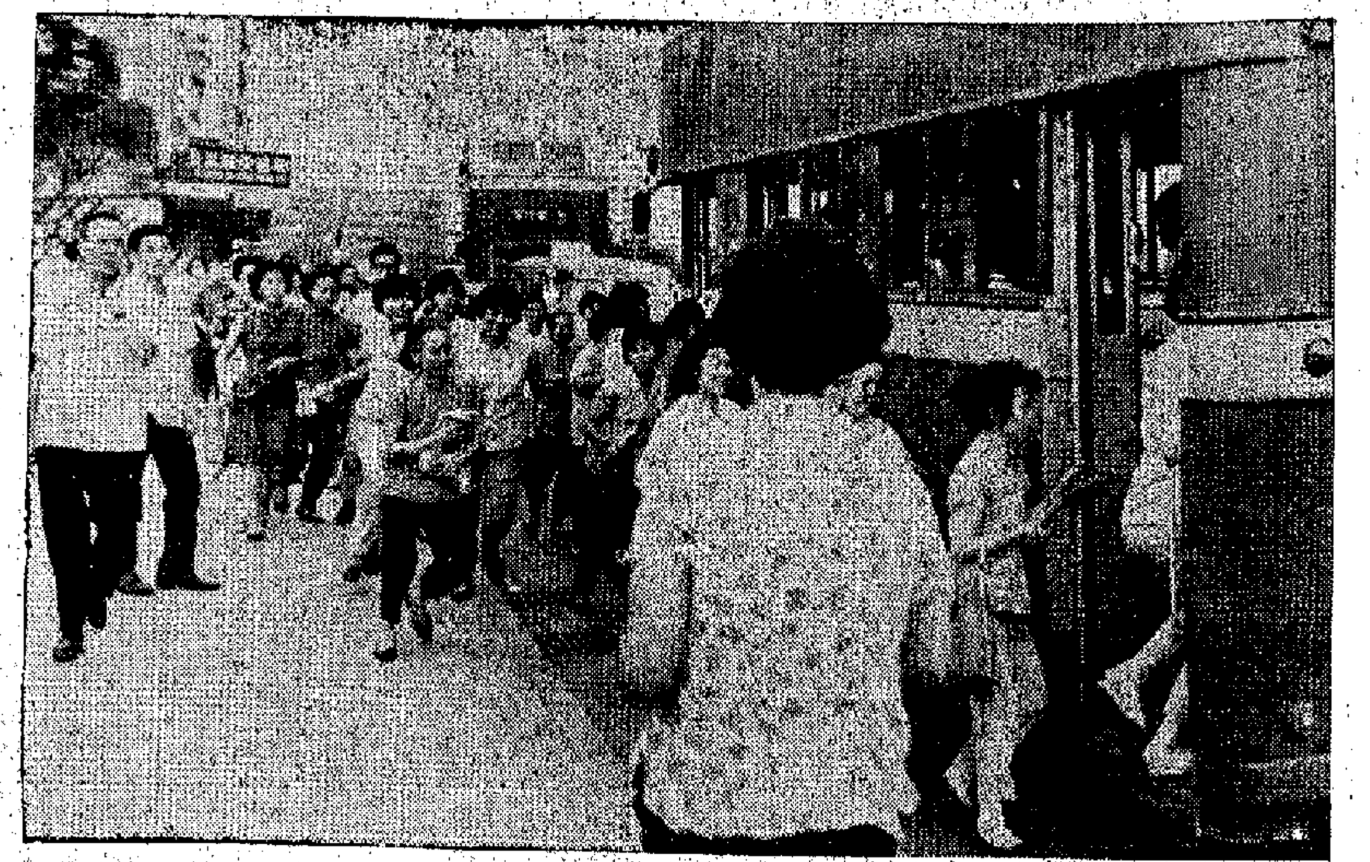

↑搭車排長龍，上車打衝鋒；人多車輛少，交通亂晒籠。

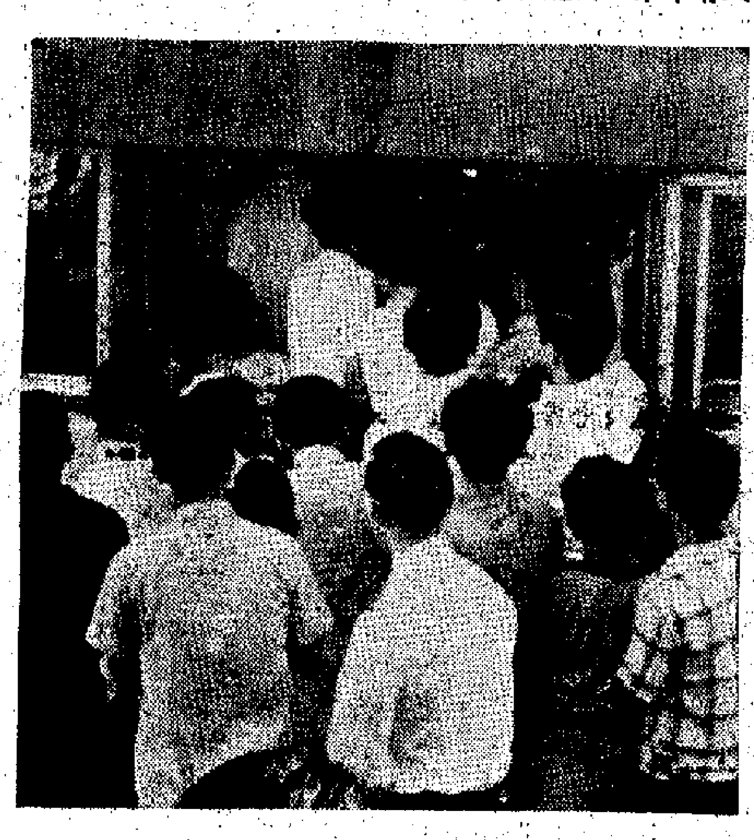

↑追極追唔上，開車鐘又響；搭客齊聲罵：港英黑心腸。

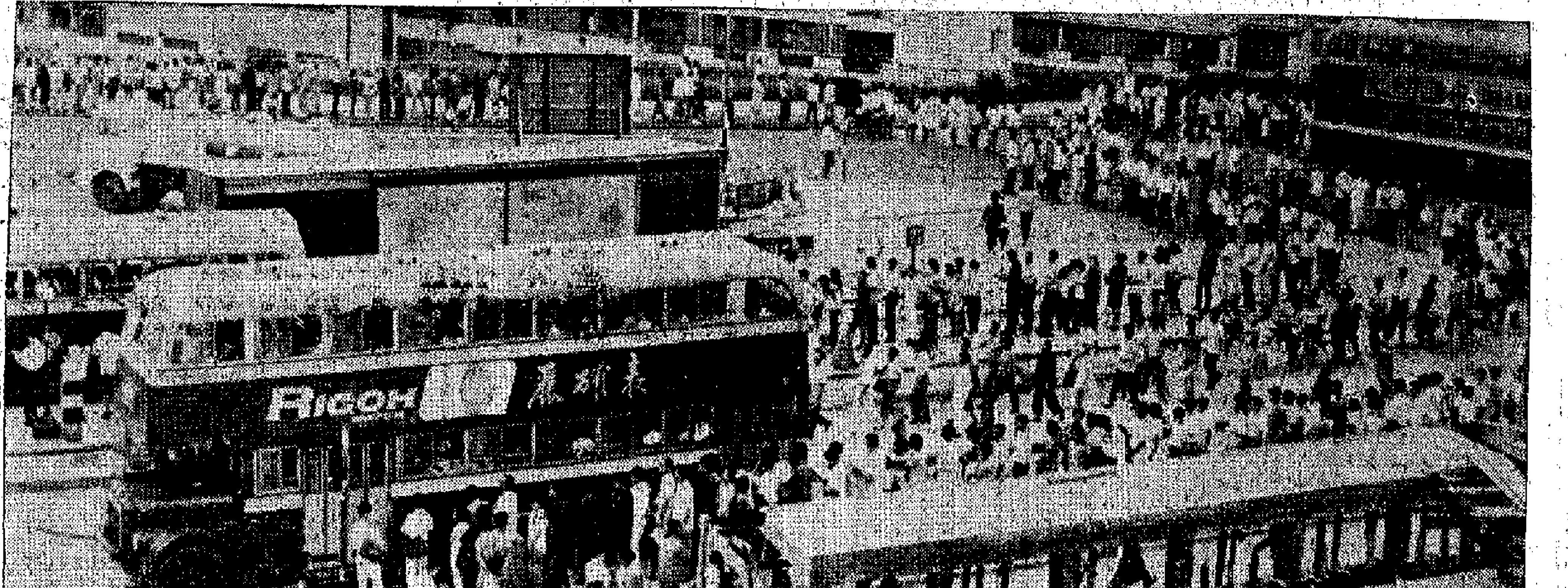

↑上班就夠鐘，等車等到慌；因何咁辛苦？港英有陰功！

摩托復工工友及家屬 昨盛大舉行聯歡晚會

摩總主席郭添海盛讚復工工友樹立了新的風尚 相信更多資方必將擺脫阻力正確處理復工問題

【本報訊】昨晚，摩托復工工友及家屬舉行規模盛大、充滿革命激情的聯歡晚會。

參加聯歡晚會的工友及家屬一千五百餘人，除了絕大部分是已復工的罷工工友及家屬之外，還有罷工工友、在業工友等。

聯歡會首先由摩托車業職工總會主席郭添海講話，他對已復工的罷工戰友表示熱烈的讚揚，並致以崇高的革命敬禮。他指出：復工工友堅決執行復工決定，回到工作崗位，大力宣傳毛澤東思想，在聯系群衆的工作上取得了很好的成績，樹立了新的風尚，三五精神到處出現。

他說，我們摩托罷工工人返工，是為了能將各界居民的交通和資方的業務，因此，港九各業工人、各界同胞，以至明白事理的資方，都表示歡迎。不少資方採取自主的態度，安排罷工工人回廠復工，這種做法是明智的，受到工人和同胞的歡迎。相信必將有更多的資方，擺脫阻力，排除困難，正確處理罷工工人復工的問題。

各業工人鬥委會代表也在聯歡晚會上講話。他說，今晚的聯歡會是團結的大會，勝利的大會。摩托工人高舉毛澤東思想的偉大紅旗，學得好，用得好，因此也鬥得好。今後，全港在業工人、罷工工人和已復工工人更要緊跟毛主席的偉大戰略部署，永遠忠於毛主席的革命路線，團結前進，取得復工鬥爭的勝利，奪取反迫害鬥爭的最後勝利！

在聯歡晚會上，已復工的罷工工人紛紛發言，介紹他們回廠復工後，在工作崗位上廣泛傳播毛澤東思想，發揚「三個一五相」精神，發動群衆，團結群衆等動人事例。最後由各業工人、學生先鋒隊和紅旗界作了精彩演出。

為進行招生及清理校舍迎接新學期

中華代表留函簡乃傑 要他速交還校舍門匙

該校已決定在新學期擴班今起接受報名

【本報訊】中華中學師生代表五人，胸前佩戴着金光閃閃的毛主席像章，意氣風發，鬥志昂揚，就要求撤銷對該校的「封閉令」、釋放黃祖芬校長、交回芝古台校舍門匙、進入校舍進行招收新生及準備新學期開學工作等問題，於昨（六）日上午十一時再次到教育司署交涉，簡乃傑仍不敢出見，只派了一個助理教育司出來。中華中學代表問他：「你能否代表簡乃傑？」他答道：「不能全權代表，但如果有什麼信件可以負責轉達給簡乃傑。」代表們說：「既然你不能全權代表，就叫簡乃傑自己或可以代表他的人出來。」但他最後還是不露面。代表們經過嚴詞質問之後，對教育司署不負責的態度提出了抗議，然後放下一封給簡乃傑的信。

該信的內容摘要如下：

「我校代表三人曾於五月卅日到你署與你的代表列赫先生進行會談，並留下我校給你的一封信。在這次會談中，我校代表提出的撤銷「封閉令」和釋放黃祖芬校長等要求還沒有得到圓滿的解決前，你先行把校門匙交還我們，使我們能夠立即回到自己的校舍進行招收新生及準備新學期的開學工作。你的代表列赫先生則表示：同意我校招收新生的需要，教育司願意考慮和接受我校的要求。但當我校代表於六月四日再到你署與你的代表進行會談時，收到了你給我們的一封覆信，你的覆信對我們五月卅日會談提出的要求卻完全沒有作出正面以及積極的答覆。為此，我們再一次表示不滿。

「為了使我校教職員工及適齡同學能夠及時回到自己的校舍辦理招收新生，做好校舍清理和下學期開學等工作，要求你立即接受我們完全合理的正義要求，把芝古台校舍的門匙交還我們。希望你迅速給我們滿意的答覆。」

中華中學負責人表示：我校代表多次到教育司署進行交涉，而教育當局對我校正義要求卻沒有給予圓滿解決，實在令人不滿。簡乃傑應當正視現實，立即接受我校的要求。

該校負責人還表示：為了適應目前港九形勢的需要，為了進一步答謝港九愛國同胞對我們的關懷和支持，我校決定在新學期擴充班級，擴大招生，即日起辦理報名手續，歡迎中、小學各級和幼稚園學生投考。

旺角等五勞校 明起招收新生

【本報訊】港九勞工教育促進會屬下旺角、摩托車、紅磡、筲箕灣、電車五間勞工子弟學校招收新生，明（八）日開始辦理報名手續，到本月十五日截止，報名時間由每日上午九時至下午七時，假日照常辦公；五間勞校招生班級為小學一年級至小學六年級；新生入學考試日期定於本月十六日（星期日）分別在各勞校舉行。

勞校是港九各業工人創辦起來的，一貫得到各界社會人士支持的工人福利事業，因此，凡屬港九各業工人子弟，年齡是六歲以上，都可以經工會介紹，到勞校報名。有志送子弟到勞校讀書的，可先到自己所屬行業的工會（不分會員與非會員）寫一張介紹紙，然後憑介紹紙帶子弟及其最近半身相（吋半大）一張，到勞校辦理報名投考手續（不收報名費）。

五間勞校的地址如下：旺角勞校——何文田公主道（九龍醫院斜對面），電話八五五〇〇三；摩托勞校——旺角登打士街三十七號四樓，電話八四六〇七〇；紅磡勞校——紅磡寶其利街五十二號二樓，電話六二三九一八；筲箕灣勞校——筲箕灣西灣河街九十二號三樓，電話六〇二四五三；電車勞校——灣仔謝斐道一三五號四樓，電話七二二〇三五。

喜還鄉

凌早首

益民食品廠第一廠

利國益民有巨獻　紅旗高舉慶千秋
品精味好超歐美　多產風行遍五洲
除舊立新驅鬼蜮　驚天動地氣蘇修
年年進步年年好　我國風居第一流

益民食品第一廠製造梅林牌罐頭食品、幸福威化、雪糕凍品等。

該廠址原係英商海寧洋行舊址，佔地七十餘畝，規模宏大。全部生產機器均由該廠自造。一九四九年上海解放，該廠定名為益民廠，設備簡單，生產甚少，只有工人三十餘名，大家聽從毛主席教導，自力更生，勤儉辦廠，不斷發展，今天有兩大廠房，樓上作冷房，樓下造製成品，現有工人四千多名。

文化大革命中，工人精神飽滿，鬥志昂揚，向中國赫魯曉夫和一小撮走資派大力鬥爭，大家對毛主席更加熱愛，大家認為「飯可以不食，毛主席思想不可不學」。在廠內辦毛澤東思想學習班，許多人還在家中組成學習班。

該廠工人告訴我們，他們都大力支持香港同胞反對港英迫害鬥爭，直至最後勝利。我們亦詳細將香港同胞反迫害鬥爭情況告訴他們。

經過一段長談，交流意見，即參觀製品。不但要穿白制服，戴白帽，戴口罩，還要穿膠水鞋。參觀製造午餐肉，恍如看一套活動卡通；豬肉肥瘦分開，自動絞成條狀，再肥瘦混在一起打碎，較味，自動倒出，自動移到入罐和壓蓋。又如操兵一樣，自動蒸熟，自動跳入消毒櫃，至此才機動化地完成。

幸福威化是將製威化料磨足二十小時，製成威化餅才鬆脆可口，然後自動擦上朱古力醬，也和操兵一樣操入風乾機，再轉過隔鄰房子，一列列的朱古力威化已經乾透了。

再行上三樓，入門口先洗手、脫鞋，然後參觀製造冰淇淋、冰棒。該廠先在三樓裝好雪糕，隨即入盒即通落二樓，各式各樣雪糕紛紛製成。

上海手表廠

避震防水極豪華　製作精奇堪到家
不特堂璜兼雅麗　居然分秒總無差

上海手表廠有工人三千多名。機器一千五百台，有百分之八十五是自製的，有百分之十五是一九六〇年進口的，現在全部可以自製了。

工人來自五湖四海，有原來織羽毛球的，有造香煙的，有造食品的，有做車搬運工人，有紡織工人等。現每天出產手表數以千計。解放前不要說製造了，「連修理零件都靠進口」。廠內的「一創不做」，誰也說不上，其實係帝修反奇談。今亦自造成功了。去年七月，該廠成立革命委員會，全體職工大辦毛澤東思想學習班，大家響應毛主席號召，「抓革命，促生產」，每個零件由一四十件改為一三十件，工序一次可行四十八小時。

現在我國的製手表廠，除了上海之外，南京、北京、天津、瀋陽、青島均有大廠。而以上海、天津產品為多。

我們參觀裝配時，一律要換過參觀制服，手入內，乃係提防我們衣服有塵，可保清潔之極了。製造零件機器，一人負責一檯，亦有自動不留人看機的。有些機件細如頭髮，自不能鏈，用顯微鏡放大一看，就是上下小中間大的小釘子。一個手表要經過一千五百度工序然後完成。

（三）

摩禮遜滿載脂膏歸 飛機嫌細要搭洋船

哈哈鏡

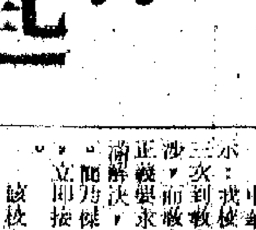

▲港英昨天又大肆吹噓，說什麼勞方破案率「高達百分之七十」。但是盡在遭竊的商店、住戶，對港英這一手都心知肚明。有一間叫加美那（遠東）有限公司的，特別在報上登出一則懸賞三千五百元的啟事：「任何人士如能提供消息或引致奪獲關於一九六八年六月一日於廣吉道26A號被盜竊之財物，包括鑽石耳環，及名貴金手錶十六隻，當即酬謝港幣三千五百元，或根據通常情形，按比例計算酬金，此啟。」

商號自己懸紅，在本港來說是常有的事，而歸根究底說明在治安亂糟糟的局面下，被盜竊的事主對港英能否破案失去信心，而自己登廣告懸紅了。這一則懸紅啟事，有力揭穿了港英號稱的「百分之七十」破案率的數字遊戲。

▲港英警務處副處長摩禮遜，昨午乘船返英「退休」了。他原定乘飛機的，但因所帶行李件數多，故改搭輪船。

摩禮遜在香港混了廿多年，當警務處的正手、副手，所出現的事。如今摩禮遜先行一步，什麼年場得盆滿缽滿，其隨身的一批行李就是鐵證。摩禮遜離港時，會不會也向副手查齊，把行李打包搬船？而摸前「退休」後，副手即刻離港，官佈一退休，

破案率高達七成 可憐商號自懸賞

瀚海雄風　梁羽生

第二回：疊鼓清笳空引劍　落花飛絮總無心

都市快鏡　魚蝦蟹　紅鴻

美鋼板大量運來 在港加工製鋼盔

製成品運往南越供美軍應用

美商要避過加稅關趕訂原子粒收音機

【本報訊】最近由美國運來的鋼板、黑鐵皮等五金貨品，不但比過往幾個月多，而且其多的程度是近幾年來所少見的。然而，這些美國鋼鐵在市面並不見到，誰向美國訂購這麼多的鋼板、黑鐵皮等來港？這問題引起此間五金商的注意。

據悉，這些美國鋼板、黑鐵皮等等，是運來香港加工製造鋼盔、文件箱等軍用物資，製成後運往南越去供給美國侵略軍應用的。美國軍部向香港訂製軍鞋、鋼盔、軍用皮帶、帆布子彈袋、文件箱，甚至軍用膠靴和塑水鞋等等也有，這是經常有的了。但是，過去美國軍部向港訂貨，只要有貨交就行了，近數月來，美國軍部規定鋼盔、文件箱、水火保險箱、夾萬等等，一定要用美國原料製造，迫使廠家要向美國訂購，故美國鋼鐵近來多到與此有很大關係。

美國軍部的這個做法，實質上就是由美國運原料來港，在港加工製造成鋼盔等軍用品，然後又運到南越去給美軍屠殺越南人民，使香港成為美國侵越軍用品供給站。由於美國國際收支逆差頗大，它又利用這些軍事訂貨，迫使製造廠商用美國貨，以便彌補其逆差，廠家認為這是「穿過草唔生」的貿易政策。

【又訊】冬季銷售的原子粒收音機訂單，近來已接連寄到，原子粒收音機零件訂單，近來也到得不少。正因如此，該業廠家有不少已經接到今年第四季付運的訂貨，也有些廠家已接進今年底和明年初付運的訂貨。

據廠家說，最近該業廠家接進的訂單，基本上是冬季運到目的地銷售貨物，但也並非全部如此。因為美商寄來的訂單，除冬季貨之外也有經常性銷售的貨物，因此美商訂貨，有些是第四季內付運的，也有些要等到明年第一季才付運，以致有些廠家已接到明年初付運訂貨的工廠，不一定由目前至今年底的產額已全部訂出，它們今年第四季產額，有些還沒有全部訂出。

近來才寄到的原子粒收音機訂單，從各地寄來的都有，但和過去相同的情況是，以美國寄來的比較多。在近一個時期來美商紛紛急單訂貨的原因，此間廠家認為主要是當地進口商以約翰遜政府要求加稅，他們並認定美國加稅幾成定局，故先行訂貨以避過這一「關」。因此，由目前直到今年底，該業開工應用的訂單，預料將不會缺少。但是，由於對方的這些購買力是提前擠出來的，那麼美國加稅之後，美商向外訂貨估計會減弱，該業廠家從而注意到將可能出現「先甜後苦」的現象。

貨物稅勢將提高 手袋銷美頗增

廠家對後市却不敢過分樂觀

【本報訊】此間手袋廠最近續有大批美國訂單接到，但是今後接單情況如何，廠家却不敢作預測，原因是他們認為目前情況不定。

據廠家說，近來接到的美國女裝和童裝手袋訂單，都是今年冬季前運到目的地銷售的，就現有數量已經和去年冬季接貨數量差不多，而且可能略為超過一點。就正常情形說，在每個開始之前對方商人仍將有訂單寄來，然後到暑假以後，也將有補貨訂單來港。因此，今年冬季女裝和童裝手袋生意會較比去年稍增，似乎是可能的事。

廠家目前未敢估計今後來單情形如何的原因，主要是前此美商訂購的貨物，並非因該當地市場需求而落單，主要是他們恐怕美國政府很可能把稅率提高，便趁着稅率沒有提高之前多訂貨，避過美國政府加稅的影響。現在美國政府已決定加稅了，那麼美商訂貨的興趣將否受到影響，這是個疑問。目前他們還沒有接到消息瞭解及美商對加稅的反應如何，但廠家認為美商訂貨可能受到影響，只是手袋乃低價貨，又不是大類貨品，所受影響是否像大類貨品之大而已。正因如此，廠家對今後接單情況如何，暫時不敢預測。

據廠家說，該業今年下半年生意，預料還可能比去年同期增。但如果因美國加稅而影響到美商訂貨興趣，則今年下半年生意可能小增，明年上半年生意就不一定樂觀得來了。

桃膠珠冲場 市價畧回軟

【本報訊】工業原料市昨天交投稍活。蘇丹桃膠珠最近有一批新貨冲場，市價略軟，昨成出兩噸，每磅售一元八毫五仙。國產草酸砂已有新貨上市，貨質甚佳，每磅售一元一毫。西德粗粒草酸砂每磅按一元四毫二仙。歐洲蠶[illegible]成出數噸，每噸成價為六百八十元。日本鹽酸每磅售二毫五仙。硬脂酸細盤交投頗活，澳洲粉狀硬脂酸每磅售七毫八仙，雙庄硬脂酸每磅售八毫四仙。水胸酸成出一噸，每磅售七毫二仙。法國梳打粉成出數噸，每噸售三百六十元。

當地市場入淡季 東非來單疏

各種日用品訂額零星

【本報訊】東非各地市場現當換季期間，該地入口商近日向港訂購貨物仍屬疏落。

據此間辦莊消息，東非毛里求斯等地市場，現在正處於每年例冷的淡季期間，各類入口貨銷路均滯，最近該地入口商寄來新訂貨單又還比上月減少。現在東非商人寄來採訂的貨品，有熱水瓶、搪瓷品、小五金、文教用品、罐頭食品、雨遮、收音機等，但相當零星的小額訂單，其中影相機及收音機有部分屬轉口日本貨。

毛里求斯等地的華僑入口商，今年在廣州春季交易會直接採訂的國產貨品，將在本月開始有一部分運去，此間辦莊最近獲得該地的華僑入口商委託辦理這類貨品的轉運業務。

泰市場銷力弱

涼天貨遲遲未向港採盤

經常去銷貨品亦少扯購

【本報訊】泰國商人今年向港採辦涼天貨品，在時間上比往年推遲了。現在泰國商人不但還完全未採購涼天貨品，連經常去銷貨品新單來港亦陷於沉悶局面。

今年泰國商人向港採購涼天貨品，在時間上將比往年推遲。因在往年六月間，泰國商人即使未有涼天貨訂單寄來，也開始向港採盤，及要求港商寄去貨辦等。現在完全沒有泰商進行採購涼天貨的活動，如問價及索取新貨辦等。根據此間辦莊所瞭解的情況，今年泰商所以比往年遲遲扯購涼天貨的原因有二：一是今年曼谷市場銷貨力薄弱，入口商[illegible]；同時，由於近日曼谷的批發商對入口商放給涼天貨的銷路不敢樂觀，泰國內地的貨款收回困難。

泰國商人不但對涼天貨有所顧慮，對經常去銷貨品如搪瓷品、電池、電筒、玻璃器皿、小五金、塑膠製品、罐頭及日用雜貨等新訂單近日寄來亦甚稀疏，特別是往年此時期較多的[illegible]，今年也不多。[illegible]

糖精價上揚

商人仍不敢向日補貨

東德砂糖已到千噸

【本報訊】近日糖精價上漲，現已漲為每磅四元五毫。目前向日本訂貨，合每磅三元八毫左右，因此以目前價位向日本訂貨進口售賣可以獲利。

但據行內人說，近來糖精價漲的原因，主要是印尼方面續有扯購，因而把此間糖精貨源扯緊。其次，在本地市場來說，目前也正是該貨暢銷的季節，故該貨在本港市場價也稍有上漲，市價就這樣漲起來。[illegible]

今日明日出入口船隻

今日入口船隻

船名		來往港口	停泊地點	公司
佛蘭士場	FREUNDSCHAFT(中午)	歐洲	A4	寶方
茂利怡美利	MURRAYEVERETT(下午)	日本	A33	嘯來
利維	RAVI(下午)	新加坡	A25	太古
路赫那	NOWSHERA(上午)	高雄印度	A31	德行
芬山	FERNHILL(上午八時)	美國	九龍倉橋	多利順
寶永山丸	HOEISAN MARU(下午十時)	日本	A28	大阪
三笠丸	MIKASA MARU(晨早)	日本	A24	日郵
蘇達	TRSAT(中午)	日本	A6	蘇林
大科馬丸	TACOMA MARU(上午六時)	日本	A26	大阪
力高	REGO(上午四時)	新加坡	A3	大阪
福士	FAUSKANGER(下午)	日本	A5	太古

今日出口船隻

船名		來往港口	停泊地點	公司
夏利臣總統	PRES. HARRISON(下午)	新加坡羽濱	九龍倉橋	總統
島根丸	SHIMANE MARU(下午)	新加坡北歐	A27	日郵
賓羅文	BENLOMOND(下午)	新加坡倫敦歐洲	海廈	怡和
威士花利亞	WESTFALIA(下午)	歐洲	A22	捷成
三笠丸	MIKASA MARU(下午)	新加坡[illegible]	A24	日郵
明達	UNION BRENDA(下午)	紐西蘭澳洲	油蔴地	[illegible]
信誠	SINCERE(下午)	新加坡[illegible]	B55	[illegible]
力高	REGO(下午)	日本	A3	大阪
香港榮譽	H.K. HONOUR(下午)	溫哥華	A2	港大
春海丸	SHUNKAI MARU(上午五時)	日本美國東岸	A32	大阪
明治丸	MEIKO MARU(下午)	馬尼拉	B7	大信
寶功	PARAGON(下午)	錫加港	油蔴地	亞非
芬景	FERNVIEW(上午五時)	神戶溫哥華美國內陸	A6	多利順
富士德丸	FUJITOKU MARU(上午八時)	吉寶	B11	日郵
比叡春丸	HIYEHARU MARU(上午六時)	基隆美國	A33	萬邦
岩代丸	IWASHIRO MARU(中午)	新加坡[illegible]	A4	日郵
多巴士	SUMBER TUNAS(下午五時)	棉蘭	油蔴地	[illegible]
華盛頓郵	WASHINGTON MAIL(下午)	溫哥華美國	A1	[illegible]
大科馬丸	TACOMA MARU(半夜)	日本美國	A26	大阪

明日入口船隻

船名		來往港口	停泊地點	公司
北海丸	HOKKAI MARU	日本	A	大阪
明峯丸	MEIHO MARU	日本	B	海聯
巴高	BAIKAL	橫濱	九龍倉橋	林聯
岩手丸	IWATE MARU	日本	A	日郵
馬尼拉丸	MANILA MARU	日本	A	日郵
士打富譚美	STRAAT FUTAMI	日本	A34	渣華
士巴尼吉	SPAARNEKERK	日本	A22	渣華
信興丸	SHINKYO MARU	日本	B	[illegible]
安慶	ANKING	基隆	西環碼頭	太古
順發	FELICITY	台灣	油蔴地	利順
必先達	PEISANDER	日本	A21	太古
珍珠	PEROLA	印尼	油蔴地	[illegible]
畢倫總統	PRES. VAN BUREN	美國馬尼拉	九龍倉橋	總統
帝汶	TIMOR	澳門	A	[illegible]
倫敦	LONDON ADVOCATE	美國	A	[illegible]

明日出口船隻

船名		來往港口	停泊地點	公司
茂利怡美利	MURRAYEVERETT	曼谷仰光	A33	嘯來
蘇達	TRSAT	新加坡中東	A6	蘇林
浩生	HO SANG	山打根斗湖	B2	[illegible]
寶永山丸	HOEISAN MARU	西南非	A23	大阪
芬山	FERNHILL	曼谷	九龍倉橋	多利順

輪船停泊表

船名		停泊地點	公司
樂福	ROCHFORD	深水埗	華夏
尼高拉	NEGOBLA	B16	[illegible]
廣東	KWANGTUNG	太古塢	太古
青島	TSINGTAO	太古塢	太古
九龍	KOWLOON	B33	[illegible]
巴西	LOIDE BRASIL	九龍倉橋	[illegible]
多馬高	TOMAKO	油蔴地	[illegible]
大興	TA HSING	油蔴地	大信
[illegible]	NISSOS LEROS	B19	[illegible]
[illegible]	JUBLEE	A37	[illegible]
山昌丸	SANSHO MARU	B4	東方
[illegible]	VENDERS	B18	新興行

美比、瑞士、西德匯價回升

【本報訊】昨日美匯、瑞士法郎、西德馬和比郎的銀行買價，同時微漲，其中美匯每百港元比前少兌〇·〇三美元，瑞士法郎比前少兌〇·〇二五瑞士法郎，西德馬比前少兌〇·〇二五馬克，比郎則比前少兌一·〇六五比郎。以下為該幾種外匯的銀行買賣價：

美匯買價：一六·二一八七五美元；賣價：一六·四六八七五美元。

瑞士法郎買價：[illegible]瑞士法郎；賣價：[illegible]。

西德馬買價：六四·六八七五馬克；賣價：六五·五六二五馬克。

比郎買價：八〇六比郎。

食家多不歡迎 美米銷路日益狹窄

部分被迫減價推銷

港商最近向泰訂米仍疏落

【本報訊】最近泰國米雖不斷有新盤開到，但進口米商只訂入少量，美國米在此間市場的銷路日益縮窄。

由於此間進口米商對泰米的後市仍多看淡，所以近來雖有落手補入，但數量不大，多是抱着貨出而入的態度。最近泰國百分之百新大米，每噸要八十六鎊，有小量做開，股仔米則要七十九鎊，中少米碎要六十七鎊，均各成交小量。

最近此間市場的美米和美國米實際的銷路，尤其是美國米，未為一般食家所歡迎，實家捉洽的美米，除了一兩個品種經常有些銷開之外，其他多是按盤無成，故近日有個別品種的美米被減價推銷，每擔減價達[illegible]元。

昨日食米大盤買價暫不變，正輸成出八千多包。[illegible]

【曼谷五日航訊】據泰商業部消息，今年初至五月底，泰米已輸出共約三十九萬五千噸，但與官方預定的指標相差甚遠（年初至七月底為六十萬噸），現只輸出總數之半多點。本月份開始當局放寬米輸出辦法，即取消配額限制，商人可以自由申請輸出。但曼谷米市依然處於一片沉寂中。

紗廠股市突旺

南洋與聯紡漲幅大

【本報訊】昨日股票市場中，紗廠股的情形表現特殊，例如南洋紗廠與聯紡股，前者漲五毫，後者漲九毫半，漲幅頗大。[illegible]

據行內人說，由於上述兩種股票漲價較多，人們[illegible]

金鈔均微升

【本報訊】昨日K金價止跌回升，飾金價則企穩，美鈔市呈現[illegible]

豬牛市價穩企

【本報訊】生豬買賣仍暢旺，生牛市平穩。

最近港九兩地成出的生豬仍達五千頭以上，其中以內地生豬佔四千餘頭，豬界生豬估數百頭。大盤價穩企。

生牛市平穩，因各地來貨稍增多，大盤價平定。內地生牛每擔仍成二百二十元，泰國、印尼和金邊生牛每擔成二百六十元，二百七十元及二百八十元。

【本報訊】福州路昨天有一批開盤，烟[illegible]

烟價上月與去年同期比較[illegible]

日本菇的價格，經[illegible]

昨日糖市淡靜，成交額合共只得四、五十噸。其中榴花糖估十噸，一十五元。太古粗砂糖每擔價為三十元三毫。日本幼砂成十噸，十四天期貨成三十元三毫；另有十噸則由批發商轉手拆出，成交價只為每擔三十元一毫。

因目前港市糖價仍比國際水平高得多，同時本月到港的歐洲糖，預計共有四千餘噸，供應量已超過需求量，故商人估計後市的糖價仍會陸續回降。近日交投疏落，就是與市場人心虛怯有關的。

前日倫敦原糖現貨價，再跌至每噸二十鎊半，八月期貨略升至廿一鎊八五。紐約現貨中訂價有高有低，但大部分均欲待推銷。昨日糖頭貨的實價，已降至每擔廿六元，並曾有廿五元七毫的最低實盤出現，但找不到買家。

股市行情表（單位：港元）

股名	成交價	漲跌差價	成交股數
滙豐	143/142/143	+1.000	143
東亞	70.5	+1.000	100
聯合企業	4.05/4.15	+0.050	3,475
遠東企業	12/11.8	——	1,035
置地	6.3/6.25/6.3	−0.050	10,150
九龍倉	12.9/13/13.1/13.2/13.3	+0.600	12,000
黃埔	26.7	−0.100	400
太古	18/18.9		600
均益倉	13.4/13.6/13.5	+0.200	2,925
大酒店	16.5/16.6/16.5	+0.100	10,125
置業	38.5/38.75	——	2,972
港機	40	——	1,400
信託	1.1/1.11/1.12	——	72,250
電車	9/8.95	−0.050	2,000
屈臣氏	40.5	——	200
九巴	17	——	20
油蔴地	34/34.25	——	2,400
九燈	18.7/18.6/18.8	+0.200	11,000
港燈	21.3/21.2/21.4	+0.100	5,107
港燈紅股	20.4/20.3/20.4	−0.200	1,328
港燈股權	5.6	——	1,425
電話	21.2/21.3/21.2	——	2,550
煤氣	10.9/11/11.2	+0.200	2,700
太平(除息)	2.75	——	2,000
和記	6.15	+0.050	9,500
怡和	13.4/13.5	+0.200	2,384
英泥	16.5/16.6/16.8/16.7	+0.300	5,200
啤酒	28.5	+0.100	500
牛奶	87.25	——	3,100
連卡佛	25	——	4,000
會德豐	5.15/5.25/5.2/5.15	+0.200	6,000
兩洋	5/5.05	+0.500	5,000
聯合樹膠	1.3	−0.010	25,000
樹膠信託	4.4/4.45	——	4,782
城市	6.55/6.6/6.7/6.65	+0.050	30,750
天星	16.2	——	250
聯紡	9.5/9.7/9.9/9.6	+0.950	29,400
南海	10.9/11/11.4/11.4	+0.600	8,600
成交總值			2,400,000

註：「漲跌差價」係前昨兩日收市價的差價。

據行內人說，目前[illegible]

烟前十多天顯著下降之後，昨天定住。但是，一部分商人對其市情仍然看淡。

最近兩天，日本菇大盤交易不多，每天只沽出三四十箱。昨天的市價如下：金錢菇每擔二千一百元，幸福菇每擔二千一百元，厚菇每擔一千五百元，紅天印菇每擔一千九百元，勝利印菇每擔一千五百六十元。

[illegible]同升，每安士由四十一五美元回升至四十一·二美元，此間鄰埠澳門K金價又反覆回升，所以K金價比開市價高了一點二。

五。飾金（足金）每兩則定住三百三十六元。

K金開市三〇八，旋跌至三〇七·三七五，延至今日最低價；買

美鈔開市六一〇·〇升，最高價曾三〇九·二五，收市跌至[illegible]五仙，牌上交收三百五十兩，牌下交收三千兩。

七五，收市六一〇·八七五，當天最高價曾上到六二一·一。平息。

美匯（余日企）仕六一二和六一二·一二五，金單則盤旋於六一二·一二五和六二一·三七五。

渣華郵船公司

總代理：荷蘭東亞輪船公司　利來郵船公司

太子大廈電話：二四一一八一（二十線）

航線	船名	開航日期	直航
澳洲線	TJILUWAH 芝利華	六月二十日	布利士彬，雪梨，墨爾砵。
新西蘭線	STRAAT MADURA 士打馬特拉	六月十四日	那芝華島，奧克蘭，威靈頓，列吐頓各埠。
東非線	TJIBODAS 芝保大士	六月十二日	東非各埠。
南非、南美線	STRAAT FUTAMI 士打富譚美	六月十日	石叻，巴生港，毛里士，德班，南非及南美各埠。
西非線	STRAAT MAGELHAEN 士打麥哥漢	七月一日	西非各埠。
歐洲線	SPAARNEKERK 士巴尼吉 MERSEY LLOYD 務時來	六月十日 七月五日	歐洲大陸各埠。
地中海中東線	OMMENKERK 安萬吉	六月廿五日	地中海，中東及歐洲各埠。
拉丁美洲線	WESER 力打維莎 MISSISSIPPI LLOYD 密西西比來	六月十一日 七月一日	拉丁美洲加勒比海區埠，中南美洲各埠。

MM

萬噸新型快輪船 華亞 M.S. "VAR"（時速十八海哩）

往馬賽，倫敦，漢堡，鹿特丹及歐洲各埠

六月十日落貨，十一日下午開行

香港法國郵船公司啓

於仁大廈二樓二二三室　電話：237345・232252

九龍分行：旺角上海銀行大廈四〇九室　電話：K-八四二七四五

「渤濤」M.S. "PROTOKLITOS" 由上海來。定於六月九日抵港。

（二）

「美加美」M.S. "CLARA JEBSEN" 由大連來。定於六月十一日抵港。

請各收貨人速來本公司辦理提貨手續。

華夏企業有限公司啓

中國銀行大廈五樓・電話：二四三一八一

火・車・時・刻・表

九龍開	到羅湖	羅湖開	到九龍
上午6時30	上午7時34	上午6時04	上午7時10
7時32	8時44	6時33	7時40
8時30	9時43	7時10	[illegible]
9時26	10時30	7時44	8時55
10時34	11時38	8時58	10時05
11時43	下午12時46	10時08	11時13
下午12時58	1時58	11時14	下午12時22
1時45	2時49	下午12時02	1時09
2時55	3時57	1時12	2時24
4時02	5時06	2時25	3時34
5時12	[illegible]時22	3時32	4時43
5時54	6時57	4時15	5時29
6時40	7時51	5時27	[illegible]時32
[illegible]時00	9時08	6時33	7時40
9時00	10時08	7時06	8時14
9時47	10時50	8時07	9時14
(A)10時10	11時33	9時19	10時25
(B)11時00	0時03		

附註：表內有（A）者在星期日及公眾假期停開，有（B）的只在星期六、日及公眾假期行走。

深圳開	到廣州	廣州開	到深圳
下午12時50	下午3時10	上午6時00	上午10時25
3時45	8時25	上午9時45	下午2時25

截郵時間

今日空郵（星期五）

中國大陸　上午七時
美國東岸・加拿大・巴西　上午十時
泰・老撾・菲　中午
台・日　下午一時
[illegible]威特・埃・西德・非・巴林・伊拉京・巴基斯坦・科拜・荷・比・丹・挪・法・蘇・瑞典・尼日利亞・夏威夷・美（除東岸）・中南北美・瑞士・葡萄　下午二時
星・馬　下午五時
澳洲・新西蘭・伊朗・英・緬・印・南越・沙巴・南朝鮮　下午六時

平郵

泰・老撾・意・瑞士・法・墨西哥・阿斯邁爾加　中午
英・中南美・南非・尼日利亞・加納・象牙海岸・馬里・塞拉利昂內　下午五時

明日空郵（星期六）

中國大陸　上午七時　南朝鮮　上午九時
錫蘭・星・馬・泰・老撾・沙巴　中午
台・日・沖繩・丹・挪・瑞典　下午一時
巴基斯坦・[illegible]・荷・比・瑞士・西德・英　下午二時
夏威夷・美（除東岸）・中南北美・[illegible]・科威特・埃・緬甸・非洲・意　下午三時
澳洲・新西蘭・菲律賓・印度・緬・南越・沙巴・加拿大・美・中南北美・東・法・台・日・寮・英・巴・夏威夷・星・馬・南朝鮮・尼日利亞　下午六時

香港・南華・珠江・南洋　今天續映

高陞明天加入

長城公司束北晉地拍攝

雪山浴血　松林決鬥　馬上飛刀　懸崖槍戰　長白山千峯萬嶂　鴨綠江萬木參天

雪地情仇

李萍倩導演

夏夢　張錚　平凡　韓秋　姜明　金沙　音樂

銀都

今天講早

好高趣人起人？達人個過！湖戲連場，實個嘅

金鷗

大陳文　謝賢　蕭芳芳

瀚海雄風

梁羽生

第二回：疊鼓清笳空引劍　落花飛絮總無心

黑衣喇嘛哈哈大笑，踏上兩步，「呼」的又是一杖向前挑去。他這根禪杖有八尺多長，楊滔剛剛縱出二丈開外，腳尖剛剛着地，黑衣喇嘛的禪杖已經打到他了。

呼黎赫頓起袈裟，假如一面具有靈性的牆壁，攔住了那跑過去搶救楊滔的李思南。眼看黑衣喇嘛這一杖打下，就可以取了楊滔的性命，楊滔突地一聲大喝：「不是你死，便是我亡！」揮劍一格，反手一拳，使的就抓着了杖頭。

只聽得「喀嚓」一聲，楊滔臂骨折斷，可是他右手的長劍亦已在此時化作了一道銀虹，閃電般的向黑衣喇嘛飛去。

黑衣喇嘛做夢也想不到楊滔在重傷之後，居然還能夠使用這樣兇狠的拚命打法，他的禪杖雖然打斷了楊滔的一條手臂，但給楊滔擋了一擋，已是來不及收杖遮攔了。楊滔的長劍擲來，黑衣喇嘛胸前門戶大開，全無防禦，只聽得「波」的一聲，長劍已是插入了他的胸膛！從黑衣喇嘛的前心插入，後心穿出。黑衣喇嘛一聲慘呼，登時變作了血人，倒了下去，一命嗚呼！

楊滔擲出了長劍，腳步亦已站立不穩，呼黎赫的袈裟驀地捲來，楊滔喝道：「我已夠了本了，再殺一個，就是利息！」單臂抓着了袈裟，使盡平生的氣力，在地上一個打滾，把呼黎赫的袈裟扯脫了手。

呼黎赫袈裟脫手，楊婉一劍刺到他的背心，李思南一劍又刺到了他的胸口，雙劍齊下，前後夾攻，在呼黎赫的身上戳了兩個透明的窟窿。呼黎赫死得比黑衣喇嘛更慘，叫都叫不出來。

這幾招性命相搏，當真是慘烈之極，幾方面的動作都是快到了極點，楊滔在地上打了個滾，剛剛站起，只覺咽喉一緊，原來是暫別的金弓已經套上了他的頸子。

這是「金弓十八打」中一招最厲害的殺手，弓弦是堅韌的牛筋做的，勒着了咽喉，只須用力一拉，就立即可以令人氣絕而亡。

在這性命懸之際，楊滔張口一咬，咬着弓弦，向前俯跌，暫別給他一拉，重心不穩，正要使勁勒死楊滔，李思南雙劍齊到，暫別只有一口月牙彎刀應敵，又不易使力，只聽得「噹」的一聲，「嗖」的一響，暫別的彎刀給李思南打落，右肩又中了楊婉的一劍，楊婉氣力雖弱，但這一劍是她用盡氣力刺出的，暫別傷得委實不輕。

暫別一聲大吼，棄弓而逃。黑衣喇嘛與呼黎赫都已死了，只剩下他一個人，諒他不敢再留，亦已是不敢再打下去了。（八四）

遊艇上的買賣

這一天，「煲爛」和「阿高」暢快極了。「煲爛」的手，老是停在黛芝的臂膊上，大腿上，臉頰兒也時時碰上面。「阿高」也並沒「執輸」，他和「煲爛」正是彼此彼此。

當然，崔正中不會在這一天裏頭讓「煲爛」和「阿高」獲得了百分之百的滿意。要是這樣，也太不像樣，黛芝也不能算是「香港的美人兒」啦。

黛芝也不要「期票」，即使是「現付」，也得看清「菜」上的銀碼才作最後決定。

到了下午六時，遊艇泊岸，崔正中把兩個「貴格」外商送回酒店，也把黛芝送回去。他顯得很有規律，他不要讓人家覺得他是個放蕩不羈的男士。和黛芝分手之際，他說：「星期天我要陪太太。你回去好好的想一下，下星期，還要答應那兩個傢伙的邀請嗎？」

黛芝聳肩一笑，笑得真有意思：「好吧，讓我好好的想一下。」

但星期一，星期二，一連兩天，黛芝沒有接到崔正中的電話。她多少有點想搖電話給崔正中，還是放下了話筒。她忽然感到「自尊心」在這個時候很能派用場。她想到崔正中的生意：「要是他不來，他自然會找我；料得到了。我找他，也不過，如是……」

這種是「一字叫淺」的交易。崔正中這兩天雖然一直跟「煲爛」和「阿高」碰頭，一起吃下午茶，一起吃晚飯，一起上夜總會，一起找別的女人，但當他們提起黛芝，崔正中總是推三搪四，編造些理由，不讓兩個「鬼佬」跟黛芝接觸。他暗示：「那「香港美人」嘛，她不是很隨便的女人，而且她有太多的應酬。我每天和兩位一起，哪兒有空去陪她。」他還解釋：「即使是普通酬酢，也得培養酬酢的情緒呀……」

「煲爛」和「阿高」對崔正中的暗示，似乎並不明白，沒有任何特別的反應，只是胡胡塗塗的點頭。

崔正中也不着急。跟鬼子們交易，他有經驗。鬼子們狡猾得很，不輕易一下子會完全答應生意上的要求。譬如崔正中要「煲爛」簽的一隻新牌子「計時器」的代理商約，交易額達一百二十多萬。這樣的約，要是成功，崔正中估計，一年可撈四十萬塊。這樣大的交易，「煲爛」當然不會憑一些吃喝的招待，便把名字簽到約上去的。

另外，「阿高」代表的廠家，要和崔正中簽的「商約」，一年的數目也在八十萬元上下。如果他們得不到滿足，彼此只能在時間上兜轉頭了。（八）

眾人

馬文

八四　高人一等

阿根第二天，一早就回到自己的村裏。流水不斷，青山依舊，這山谷中的一片田野，六年沒有兩樣。實際上在人事上，只不過短短的六年，變化卻很不小。

村裏經過粉飾，一新，好像裏外換然一新，十分昌旺的樣子。這是因為陳藹做了縣長，要替鄉神們做些好事，好讓別人歌功頌德一番。可是結果剛剛相反，陳藹本來就是雄霸一方的惡霸地主，鬼子做了縣長，何異如虎添翼，更加作惡多端，肆無忌憚。他雖然說捐出一筆「巨款」來修葺祠堂，可是誰都知道，這筆「巨款」，是從村裏每一個窮人的飯碗中巧取豪奪得來的——因為田租又加重了，剝削又加深了。

除了祠堂一派簇新的景象外，到處都顯得破敗，殘落與窮困。光拿阿根經過他自己門前所見來說，那一幢泥屋，每見一次就比一次塌得更厲害。上一次，那是前一年的秋末，他家副屋已經傾倒了，但正屋還算是完好，可是這一次來到，連正屋也傾倒了一半，另一半是靠了伐木支撐，才不致完全倒下。

儘管這是他的家，[illegible]

正午的太陽，曬得他肌膚欲裂，汗流浹背。這種下鄉的差事是最倒霉的，怎比得上在縣城裏，他走到那裏，那裏的人就要向他奉承，因為他是縣長老爺的親信，人人都稱呼他一聲[illegible]。

鄉裏的同族叔伯們，就是不賣眼給他，弟，迎面碰到，雖少不免叫一聲阿根哥，但在背地裏，呼一聲[illegible]

都市快鏡

魚蝦蟹

江鴻

「買啦，買哦，魚蝦蟹呀，唔係魚就係蝦，唔係蝦就係蟹！」在街市人來人往之處，那個蛇頭鼠眼的傢伙，一邊喊着，一邊慢慢地反覆擺着手中三張魚、蝦、蟹的紙牌，以吸引一些貪心的人上鉤。

這是老套的騙人的賭局，多數人都知道的，照理說，是不應該再有人受騙的了；但世事常就有在這裏，如果此路不通，那些「鬼」又怎會搬出來應用呢！即如那些「天仙局」的騙術，幾十年前已有的了，今天還不是常常會遇上？

別小看那三張「魚蝦蟹」，他在熟練地玩弄着，翻開牌來，却變了另一張是什麼，你以為十拿九穩下注後，牌在有意無意間使你看到在金山來的一張。你可能不服氣，——對呀，現在陳婕就是這樣，她換着菜籃在旁邊看。

「我買五文魚。」一個男人說。

「呢鋪一定係魚，好啦，我都買五文！」另一個男子也說。

「喂，唔買就開喇！開！」那傢伙將牌一翻，果然是「魚」。

開牌者故作苦惱，而贏了的兩男子也在打哈哈。但是他們卻在暗中遞眼色，偷瞟着在旁看得津津有味的陳婕。

再試了兩三次，陳婕也看得出是什麼竅門的了。「魚」一注。她贏了。有什麼比這更化算？她忍不住投下了第一注，她贏了。不用說，接下去她是輸的了。她當然不服氣，而圍觀的人也多了起來。最後，她腕上的金手鐲也脫下來押上。

賭子最怕人太多。驀地有人尖叫一聲「走鬼」！這個陳婕的金手鐲也就走得無影無蹤。

火鳳凰

三三、初下農村

陳大嬸所受到的壓迫，由統治當局假手他所統治的各個機構來進行，因此陳大嬸對那些執行壓迫她們家的人，就恨到入骨，緊緊抑制住地把事情追問到根源上去。後來陳大嬸意識到那是當局，就使舊亞遷和鄭芬那不能不佩服她的耐性。

另外那兩位已幫忙收拾好房子的同事，也拉過小椅子來，圍坐在床邊，聽鄭樹芬和陳大嬸說話，大家都靜悄悄地傾聽。

陳家的遭遇，對那兩位同學來說，雖然已不新鮮，但他們依然跟第一遭聽她們一樣，全神貫注地在聆聽。他們也要分擔陳大嬸刻骨銘心的血淚仇恨。

傾訴，可以使癱瘓在床上的老人，心頭重壓稍稍鬆懈，他們不嫌囉嗦，不怕勞叨，一次又一次地傾聽，也一次又一次地給她安慰，鼓勵她的生機，解釋給她聽，窮人的命運必須由自己來更變，否則就只有世世代代做牛做馬的份兒。

陳大嬸中年喪夫，辛苦的就是那四十多擔水的窮地，兩口魚塘，來把兒子拉扯到成人，來地被迫打激刺去了，水源被截斷而邊水塘，兒子離井別鄉，走他鄉，只好和媳婦四出找散工糊口。

年邁體衰的陳大嬸，在一次修補馬路的工程中，她被斷了腳的石屎車壓傷了腰脊，屈曲已經無以爲繼，那還有錢來醫，找了些生草藥來敷敷算數，並不管用，躺下了，就再也爬不起來。

幸虧有個好媳婦，陳大嬸才有延殘喘地熬到現在。

五月風暴一起，瞬息間就捲入了新界的農村，離島的漁區。統治者放的這把火，照亮了百多年來被踩在他們腳下的人們，何成嫂被動員參加了工作組，學習班。

起初陳大嬸以為兒媳變了心，白天在外面奔波勞碌了一天回來，晚上還要出去，按她的想法，除了找男人之外，沒有什麼能吸引這守生寡的婦[illegible]

自己的兒子不爭氣，怪不得年紀青青的媳婦，自己還得靠她養活。心中有點疑惑不敢聞，眼看她終深夜回來，倒上床就興沖沖清面說，一個人自言自語地呼呼大睡，她不知自己的媳婦遭過多少早已快乾涸的眼淚，直到有那麼一天，她忍淚打量，只有直接問何成嫂，是不是在外面有了「路」，把個何成嫂問得莫名其妙。這個厚道純樸的農村少婦，在被汚辱似地嚎啕大哭起來。

做婆婆的還以為道中了她的心事，沉痛地道出自己的事，並不反對她改嫁，不必為她這個殘廢的老婆子延誤了自己的幸福。

到這時，何成嫂才明白婆婆有了誤會，但又說不出自己這些日子來晚晚出去的因由，嗚嗚咽咽地安慰老人一番。

第二天晚上才在學習班交出了自己所遇到的困擾，要求大家為她出主意。於是秦芬她們就開始上陳家串門，解老人的誤會。（二一九）

親兄弟

高旗

贏了

劉永興胸有成竹，好一會才說話，聽楊華辯解，讓他說完了，又補他一句：

「這樣說起來，你還是講義氣的？」

「可不是！」楊華說：「你以為我說了就算數！」

「我沉是這樣值價嗎？」

「一百個陳炳耀也抵不得一個劉永興。」楊華說：「總而言之，要是過來，陳炳耀到底是你的朋友，這樣，剛才已經說過了，當初他們在玩什麼把戲，我也不清楚，到了年底裏，才露鬥了一下，我當時就給陳炳耀飄飄的，不過就沒有朋友交情嗎？哪知這個人太笨！還在做夢，也沒來求你。」

「好吧，」劉永興說：「這一點我們且擱開不說！你既然沒有達到目的，也就算了吧！怎麼又把他送了出去？明知他家裏會着急的，你就再拿這件事來和我作交換條件？」

「喲喲！我可以賭咒，沒有這個意思，完全是好意。」

「老楊，我也不多說了。」劉永興好像要作結論了：「陳炳耀不定的時候，你有辦法幫他忙，你不肯，還是你叫他走的作條件；他走了——還是你叫他回來，又是你所以欣賞你，你也有辦法叫他的——這件事我做條件，這就叫義氣？慢一慢，讓我說完了，我告訴你，在這樣的情形之下，我決不能答應。」

隨後微笑道來，說：「老弟，我早知道你厲害的，所以欣賞你。你贏了！」

「贏了就賠錢。」「好吧，回頭我打個長途電話去，弄張飛機票，把他送回來。」

反而對不起你了，將來說起來，會給人笑話：楊華一向就是豪爽人之流，撈到了今天這些身家。我也是為朋友，你看，我這個人還有點交情吧？現在不說別的，把陳炳耀先弄回來，我和不和你合作，就要看我了，讓我一罵，由我反過來和你談談條件行不行呢？一哥！」

這一席話，說得楊華呆了，好一會開不得口。

「言出如山嗎？」「自然。」

陳炳耀這位活神仙，大概自己也沒想到，他不但給老方在播弄，甚至還成了楊華的棋子，要它過河就過河，要他回來就回來……

「新加坡？」劉永興探他一探。

「不，日本。」

果然是貝霸公司今天開出的船，楊華倒是實說了。可是不知他到底怎樣上去的。忽然想起一件事，劉永興的臉色頓然青了，鄭重地對他說：

「沒叫他帶什麼東西吧？別害死了他！」

「怎麼會呢？也想得出的。你自己看吧，陳炳耀夠不夠格？」

這場交涉，劉永興總算勝了。（一二六）

入口船期預告

船	名	開來港口	月日	公司
廣興	KWONG HING	日本	6月9	聯群源
冠蘭那文	GLENALMOND	英國	6月9	渣甸
英興丸	EIKO MARU	日本	6月9	順榮
金寶來丸	CANBERRA MARU	日本	6月9	永泰
興華	HSING HWA	曼谷	6月9	海通
華亞	VAR	日本	6月9	怡郵
嘉寶巴利	KAVO PEIRATIS	歐洲	6月9	捷成
瑞高富	SURCOUF	歐洲	6月9	法郵
約利德	JOSEF CONRAD	歐洲	6月9	天祥
安徽馬士	ANCHISES	英國	6月9	太古
普羅	PROTOKLITOS	上海	6月9	華夏
荷丹士德	HOLSTENSTEIN	日本	6月10	捷成
豐安丸	HOUAN MARU	日本	6月10	東方
華新	VIRGINIA	菲律賓	6月10	順昌
海運	TRANSOCEAN MERCHANT	美國	6月10	大工
云尼加	SLOVENIJA	新加坡	6月10	華林
美多華	METOHIJA	日本	6月10	日郵
明台	MING TAI	日本	6月10	大信
札幌丸	SAPPORO MARU	新加坡	6月10	日郵
松隆丸	SHORYU MARU	日本	6月10	日郵
巴士泰蓋	BAXTERGATE	日本	6月10	永泰
意士提利馬士基	ESTELLE MAERSK	日本	6月10	大阪
香港代表	H.K. DELEGATE	美國	6月10	捷成
那拉	NARA	日本	6月10	太平
菲臘摩總統	PRES. FILLMORE	美國馬尼拉	6月10	總統
嘉秩城	CARDIFF CITY	日本	6月10	日郵
健龍丸	KENRYU MARU	新加坡	6月10	日郵
奇鋒	PIONEER MYTH	紐約	6月10	美輪
威爾遜總統	PRES. WILSON	舊金山	6月10	總統
士打菲莎	STRAAT FRAZER	西南非新加坡	6月10	渣華
珍施馬士基	JENS MAERSK	日本	6月10	捷成
天武士	TENOS	澳洲	6月10	寵來
芝保大士	TJIBODAS	日本	6月10	渣華
利士德貴	KRISTIN BAKKE	鹿特	6月10	鐵行
高麗熊	KOREA BEAR	馬尼拉	6月10	美迅
美加美	CLARA JEBSEN	大連	6月11	華夏
幸洋丸	KOYO MARU	日本	6月11	泰山
聯順	LUEN SOON	婆羅洲	6月11	順泰
桂連娜	QUIRINALE	意大利	6月11	天祥
波士頓丸	BOSTON MARU	日本	6月11	日郵
唐安東尼	DON ANTONIO	馬尼拉	6月11	美邦
彥島丸	HIKOSHIMA MARU	日本	6月11	日郵
橫濱丸	YOKOHAMA MARU	日本	6月11	日郵
普羅士地勞斯	PROTESILAUS	英國	6月11	太古
雲威	AVA	日本	6月11	新興行
太久丸	TAIKYU MARU	美國	6月12	太平
力打維莎	NEDER WESER	新加坡	6月12	渣華
奧登堡	ALTENBURG	歐洲	6月12	東方
山花丸	YAMAHANA MARU	日本	6月12	萬邦
芬克	FERNCLIFF	美國	6月12	多利順
太平洋順風	PACIFIC BREEZE	台灣	6月12	海郵
蘇馬利	SOMALI	日本	6月12	鐵行
萬隆丸	BANDUNG MARU	日本	6月12	日郵
協南丸	KYONAN MARU	日本	6月12	中央
羅莎利奧	ROSARIO	馬尼拉	6月12	偉南
多倫進	TURANDOT	美國	6月12	多利順
出口貿易	EXPORT BUYER	日本	6月12	和捷
日洋丸	NICHIYO MARU	新加坡	6月12	中央
士打馬都拉	STRAAT MADURA	新西蘭馬尼拉	6月12	渣華
田納西丸	TENNESSEE MARU	日本	6月12	太平
大利安	TRIANON	歐洲	6月12	太平
潘妮露	PENELOPE	意大利	6月12	海運
約瑟芬娜	JOSEFINA	日本	6月12	大信
寶山丸	HOUZAN MARU	日本	6月12	東方
東光丸	TOKO MARU	日本	6月12	東洋

（左接入口船期預告）

船	名	開來港口	月日	公司
朝照丸	ASATERU MARU	日本	6月13	大源
南星丸	NANSEI MARU	日本	6月13	大信
建國	CHINKOA	日本	6月13	鐵行
鐵利萊克	TILLIE LYKES	美國	6月13	總統
哥摩連	COMORIN	英國	6月13	鐵行
華都鹽寶	WATUDAMBO	印尼	6月13	通裕
協久丸	KYOKYU MARU	日本	6月13	中央
高希那	KOHINUR	日本	6月13	大阪
東方明珠	ORIENTAL PEARL	美國	6月13	港郵
培利士	PYRRHUS	英國	6月13	太古
新華士吉	SERVAASKERK	歐洲	6月13	渣華
賀茂川丸	KAMOHARU MARU	日本	6月13	萬邦
華星	STAR BELLATRIX	新加坡	6月13	鷹來
湖南	HUNAN	澳洲日本	6月13	太古
亞利曼尼亞	ALEMANNIA	歐洲	6月13	捷成
智加	CHILKA	印度	6月14	鐵行
英光丸	EIKO MARU	日本	6月14	大信
丹地	M.M. DANT	美國馬尼拉	6月14	渣甸
協邦丸	KYOHO MARU	日本	6月14	中央
邊德	BENDEARG	高雄	6月14	捷行
華盛頓	WASHINGTON	曼谷	6月14	渣甸
胡佛總統	PRES. HOOVER	美國馬尼拉	6月14	總統
奧加馬士基	OLGA MAERSK	日本	6月15	捷成
金熊	GOLDEN BEAR	舊金山	6月15	美迅
哥蘭加	GORANKA	新加坡	6月15	夏利賓倫
平戶	HIRADO	日本	6月15	太平
東繆	EASTERN MUSE	新加坡	6月15	渣甸
英德郡	FLINTSHIRE	日本	6月15	渣甸
依曼	IMAN	印度新加坡	6月15	孖士甸
安迪丸	ANDES MARU	新加坡	6月15	大阪
長沙	CHANGSHA	高雄	6月15	太古
大寶利	DAEPORI	日本	6月18	新興行
團中	UNION FAITH	美國	6月20	渣華

出口船期預告

歐洲線

船	名	開往港口	月日	公司
必先德	PEISANDER	利物浦	6月10	太古
士巴尼吉	SPAARNEKERK	歐洲	6月10	渣華
荷丹士德	HOLSTENSTEIN	歐洲	6月11	捷成
華亞	VAR	歐洲	6月11	怡郵
那拉	NARA	歐洲	6月11	太平
潘妮露	PENELOPE	意大利	6月12	海運
哥摩連	COMORIN	倫敦英國	6月14	鐵行
蘇馬利	SOMALI	倫敦歐洲	6月15	鐵行
培利士	PYRRHUS	利物浦	6月16	太古
邊德	BENDEARG	倫敦漢堡	6月16	捷行
金寶地	KAMBODIA	歐洲	6月17	寶隆
平戶	HIRADO	歐洲	6月17	太平
亞當斯總統	PRES. ADAMS	馬賽	6月18	總統
英德郡	FLINTSHIRE	倫敦歐洲	6月18	渣甸
伊利瑞蒂斯	EURYBATES	倫敦歐洲	6月18	美迅
必加索	PEGASO	意大利	6月20	海運
施利馬士基	CECILIE MAERSK	歐洲	6月20	捷成
馬倫	MARON	利物浦	6月23	太古
邊那地	BENARTY	倫敦歐洲	6月23	捷行
安門吉	OMMENKERK	歐洲	6月25	渣華
安哥那	ANCONA	歐洲	6月25	寶隆
力加士德	NECKARSTEIN	歐洲	6月25	捷成
邊吉通	BENKITLAN	利物浦歐洲	6月26	捷行
華斯基	ADOLF WARSKI	歐洲	6月27	天祥
建雲	SIAN YUNG	倫敦歐洲	6月28	渣甸
桂連娜	QUIRINALE	意大利	6月29	天祥
北侯爵夫人	NORTH MARCHIONESS	意大利	6月30	海運
冠蘭那文	GLENALMOND	倫敦歐洲	6月30	渣甸
馬查安	MACHAON	利物浦	6月30	太古

（左接出口船期預告）

船	名	開往港口	月日	公司
本西	HONDO	歐洲	6月30	太平
總維華士	BENWYVIS	倫敦歐洲	6月30	捷行
務時來	MERSEY LLOYD	歐洲	7月5	渣華

印•巴•中東線

船	名	開往港口	月日	公司
北海丸	HOKKAI MARU	加城吉大港仰光	6月9	大阪
岩手丸	IWATE MARU	近東	6月9	日郵
彥島丸	HIKOSHIMA MARU	波斯灣	6月12	日郵
雲威	AVA	仰光	6月12	新興行
山花丸	YAMAHANA MARU	孟買喀拉蚩	6月13	萬邦
珍施馬士基	JENS MAERSK	波斯灣	6月14	捷成
建國	CHINKOA	波斯灣	6月15	鐵行
和星	STAR ARCTURUS	波斯灣	6月16	鷹來
墨爾砵丸	MELBOURNE MARU	波斯灣	6月21	大阪
芝利仃士基	CHELYADINSK	印度	6月21	孖士甸
青葉山丸	AWOBASAN MARU	中東	6月22	大阪
海雄	HERO	吉大港加城仰光	6月23	多利順
三崎丸	MISAKI MARU	波斯灣	6月24	日郵
馬天	MARTINE	波斯灣	6月26	捷成
湯瑪士衛列	THOMASEVERETT	加城吉大港仰光	6月27	鷹來
願星	STAR BETELGEUSE	波斯灣	6月30	鷹來

東南亞線

船	名	開往港口	月日	公司
信協丸	SHINKYO MARU	山打根納閩	6月9	聯僑
海運	TRANSOCEAN MERCHANT	馬尼拉宿務	6月10	大工
明峯丸	MEIHO MARU	新加坡	6月10	海聯
金寶來丸	CANBERRA MARU	曼谷	6月10	永泰
威爾遜總統	PRES. WILSON	馬尼拉	6月10	總統
珍珠	PEROLA	雅加達泗水	6月10	順榮
順發	FELICITY	大南西貢金邊	6月11	順利
英興丸	EIKO MARU	新加坡	6月11	順榮
松隆丸	SHORYU MARU	新加坡巴生	6月11	永裕
意士提利馬士基	ESTELLE MAERSK	印尼	6月11	捷成
幸洋丸	KOYO MARU	新加坡	6月12	泰山
聯順	LUEN SOON	婆羅乃	6月12	聯泰
廣興	KWONG HING	山打根	6月12	萬群源
多馬高	TOMAKO	印尼	6月12	和裕
永洲	CONTINENTAL TRADER	棉蘭	6月13	四洲
羅莎利奧	ROSARIO	關島	6月13	偉岸
協南丸	KYONAN MARU	新加坡巴生	6月13	中央
萬隆丸	BANDUNG MARU	印尼	6月13	日郵
寶山丸	HOUZAN MARU	新加坡	6月13	東方
朝照丸	ASATERU MARU	新加坡巴生港	6月14	大源
鐵利萊克	TILLIE LYKES	馬尼拉雅加達	6月14	總統
協久丸	KYOKYU MARU	馬尼拉	6月14	中央
南星丸	NANSEI MARU	新加坡巴生	6月15	大信
華新	VIRGINIA	西貢金邊	6月15	順昌
協邦丸	KYOHO MARU	新加坡巴生	6月15	中央
大鵬七號	TAMBANG-7	棉蘭	6月16	聯華
菲安東尼	PHIL. ANTONIO LUNA	馬尼拉宿務	6月16	大工
華都鹽寶	WATUDAMBO	印尼	6月16	通裕
柏原丸	KASHIWAHARU MARU	西貢	6月16	永泰
海順	HELIOS	山打根	6月18	多利順
大寶利	DAEPORI	西貢曼谷	6月20	新興行

汕頭•上海•天津線

船	名	開往港口	月日	公司
利揮	KAVI	上海	6月9	太古
約利德	JOSEF CONRAD	上海	6月11	天祥
雪可斯基	GENERAL SIKORSKI	上海	7月13	天祥

基隆•釜山•日本線

船	名	開往港口	月日	公司
諾斯那	NOWSHERA	日本	6月9	鐵行
利揮	KAVI	日本	6月9	太古
安慶	ANKING	基隆	6月10	太古
云尼加	SLOVENIJA	日本	6月11	華林
札幌丸	SAPPORO MARU	日本	6月11	日郵
貝高	BAIKAL	橫濱	6月11	華林
約利德	JOSEF CONRAD	日本	6月11	天祥
健龍丸	KENRYU MARU	日本	6月11	日郵
佛蘭士達	FREUNDSCHAFT	日本	6月12	成元
桂連娜	QUIRINALE	基隆釜山日本	6月13	天祥

（左接出口船期預告）

船	名	開往港口	月日	公司
士打菲莎	STRAAT FRAZER	日本	6月13	渣華
奧登堡	ALTENBURG	日本	6月14	東方
華星	STAR BELLATRIX	日本	6月14	鷹來
安迪丸	ANDES MARU	日本	6月15	大阪
智加	CHILKA	日本	6月16	鐵行
布朗尼士基	WL. BRONIEWSKI	日本	6月16	天祥
萬壽山丸	MANJUSAN MARU	日本	6月16	大阪
依曼	IMAN	日本	6月17	孖士甸
東繆	EASTERN MUSE	日本	6月18	渣甸
蘭利	RANEE	日本	6月19	鐵行
寶施雲	BOISSEVAIN	日本	6月19	渣華
邊域凱	BENVRACKIE	日本	6月22	捷行

非洲線

船	名	開往港口	月日	公司
馬尼拉丸	MANILA MARU	南非德班	6月9	日郵
挪威丸	NORWAY MARU	西南非	6月10	太平
士打富達美	STRAAT FUTAMI	南非	6月10	渣華
巴士泰蓋	BAXTERGATE	東非	6月11	大阪
芝保大士	TJIBODAS	東非	6月12	渣華
美多華	METOHIJA	東非	6月13	日郵
森隆	SHOMRON	西南非	6月16	新興行
奧加馬士基	OLGA MAERSK	西南非	6月17	捷成
乾山丸	INUISAN MARU	南非	6月21	大阪
士打班加	STRAAT BANKA	南非	6月22	渣華
春日山丸	KASUGASAN MARU	西南非	6月23	大阪

美洲線

船	名	開往港口	月日	公司
范布倫總統	PRES. VAN BUREN	加洲	6月9	總統
福根	FAUSKANGER	東加拿大	6月9	太平
倫敦	LONDON ADVOCATE	美國	6月10	海運
嘉寶巴利	KAVO PEIRATIS	美國	6月10	捷成
士打富達美	STRAAT FUTAMI	南美	6月10	渣華
菲臘摩總統	PRES. FILLMORE	三藩市羅省	6月11	總統
嘉秩城	CARIFF CITY	東加拿大	6月11	日郵
奇鋒	PIONEER MYTH	美國	6月11	美輪
高麗熊	KOREA BEAR	加洲	6月11	美輪
力打維莎	NEDER WESER	拉丁美洲加勒比海	6月12	渣華
利士德貴	KRISTIN BAKKE	溫哥華	6月12	鐵行
橫濱丸	YOKOHAMA MARU	拉丁美洲加勒比海	6月13	日郵
日洋丸	NICHIYO MARU	溫哥華	6月13	中央
出口貿易	EXPORT BUYER	美國	6月13	和捷
唐安東尼	DON ANTONIO	美國	6月13	美邦
波士頓丸	BOSTON MARU	美國	6月13	日郵
田納西丸	TENNESSEE MARU	溫哥華	6月13	太平
太平洋順風	PACIFIC BREEZE	美國	6月14	海郵
高希那	KOHINUR	東加拿大	6月14	大阪
賀茂川丸	KAMOHARU MARU	美國	6月14	萬邦
威爾遜總統	PRES. WILSON	三藩市	6月14	總統
華盛頓	WASHINGTON	溫哥華	6月15	渣甸
丹地	M.M.DANT	加州	6月15	渣甸
胡佛總統	PRES.HOOVER	美國	6月16	總統
東方明珠	ORIENTAL PEARL	加州	6月16	港郵
菲律賓郵	PHIL.MAIL	溫哥華	6月16	鷹來
日本	JAPAN	美國	6月16	太古
哥蘭加	GORANKA	溫哥華	6月16	夏利賓倫
湯馬士馬士基	THOMAS MAERSK	美國	6月17	捷成
明鋒	PIONEER MING	美國	6月17	美輪
伊利瑞蒂斯	EURYBATES	紐約美國	6月18	太古
菲巴丹	PHIL. BATAAN	美洲	6月18	大工
智利丸	CHILE MARU	中南美	6月18	太平

澳洲線

船	名	開往港口	月日	公司
天武士	TENOS	澳洲	6月12	寵來
廣東	KWANGTUNG	新西蘭	6月13	太古
士打馬都拉	STRAAT MADURA	新西蘭	6月14	渣華
長沙	CHANGSHA	澳洲	6月18	太古
愛瑪寶爾	EMMA BAKKE	西澳洲	6月19	鐵行
芝利華	TJILUWAH	澳洲	6月20	渣華
新武士	SAMOS	澳洲	6月27	寵來
荒川丸	ARAKAWA	澳洲	6月28	鐵行
東繆	EASTER NARGOSY	澳洲	6月30	渣甸

由大連來 輪於六月十一日抵港。請各收貨人速來本公司辦理提貨手續。華夏企業有限公司啓 中國銀行大廈五樓

第一張

大

日九州反美示威

萬餘學生戰警察

在美領館前開大會要求取消美基地

康

供應

舉行

東翻西看集

美國黑人的覺醒

四十八、血洒芝加哥　火燒底特律

龔念年

美國當局驅使大量黑人到越南前線作戰，自以為得計，其實正是搬起石頭打自己的腳。在一九六六、一九六七兩年中，美國進一步將越南戰爭升級，在國內便進行了更多樣的進攻。哪裏有壓迫，哪裏便有反抗。美國黑人在這兩年裏的抗暴鬥爭有如暴風驟雨，展開在街頭與進行鎮壓的軍警展開搏鬥，浴血激戰，每年有一萬至一萬五千名從越南前線回國的退伍黑人，便參加到一系列的行動中，發生了一定的作用和影響。

[illegible]

第二年——一九六七年出現的黑人鬥爭的暴風驟雨比較起來，卻有如小巫見大巫了。自從進入一九六七年以後，大大小小一百多個城市的黑人大規模武裝鬥爭，程度之激烈，範圍之廣泛，根據美國官方顯然縮小了的統計，是美國歷史上從來未有過的。[illegible]

[illegible]

微言錄

此事輕而易舉　港英肯辦嗎？

張其義

這次港英與倫敦擬訂的有關香港存英儲備的安排，看來只要港英財團在明裏或暗裏得到一些好處，爭吵就會告一段落。至於香港居民在英鎊和港幣貶值時所受的損失，港英決不會提起；對於居民今後是否會受到更多損失，這個安排顯然也沒有什麼保證的作用。

照港英財團方面最近的反應來看，他們最初鼓吹把存英資產轉移或使港幣與英鎊斷聯繫，無非漫天討價，只要倫敦落地還錢，他們就見好收手了。光棍遇着有皮柴，料纏下去也不會料出什麼名堂。誰都知道，英帝是個大破落戶，正陷於「有史以來最大的金融危機」中，債台高築，伸手度日。英鎊的儲備才不過近十二億，香港存英資產就佔其中三分之一強。星馬、香港、中東地區以及非洲英鎊區存在英倫銀行的存款總數，遠遠超過了英鎊儲備的數目，英帝靠運用這些「皇馬」，而且早已虧空。如果要它讓香港調回存英的資產，簡直要它的命了。它這次同港英議定這樣一項安排，已經使英國報紙為之叫苦，可見英鎊地位的危殆，以及英帝經濟情況的悽慘了。

財入光棍手，要他「吐水」，真是談何容易？對於港英向倫敦提出的交涉，一般人自始就不敢寄以太大的希望。但是，存在倫敦的資產，按理是屬於全香港居民的，如果英鎊貶值，首先受害的是香港居民。香港居民完全有權要求港英採取一切有效的措施，防止英鎊的貶值給香港居民帶來任何損害。像上次那樣毫無理由地把港幣貶值，無端端進攻居民的腰包，並加重香港經濟的困難，那是極其不可饒恕的做法。

現在所作的安排，實際上沒有怎樣保證港幣將來不會貶值。以英鎊今天這種下世的光景，香港存英資產全部或部分被打折扣的可能，時刻都存在着。港英金融的宣傳拚命散播港幣已獲「保值」的說法，無非掩耳盜鈴。那些媚英的小丑還肉麻地說港英的頭頭此次「已盡了最大努力」以「爭取香港居民利益」，更是對居民愚弄到了完全不知羞恥的地步。

港英曾說過將在存英的積累盈餘中撥出一部分來補償英資銀行在上次英鎊貶值時所受的損失，現在港英與「援港銀行」密議，料必包括這一項目。人們早就認為這是不公平、不合理的做法。因為英鎊和港幣貶值而受損害的，絕不限於這幾家早已賺到滿盆滿缽的銀行，為什麼要把屬於全香港居民的資產拿來補償它們，而置廣大居民所受的損失於不問？

這筆積累下來的盈餘，據估計約有十五億多。這筆錢與港幣發行儲備以及某些銀行存英的頭寸性質不同，它的運用不應受到任何限制。目前香港經濟的困難情況是如此嚴重，也絕無理由加以攔阻。港英應該立即把這筆盈餘調回，全數用在有利於香港工商發展，減少失業以及減輕居民生活負擔等方面。港英不是自吹「關心居民利益」嗎？那麼，在還未爭取到把存英資產全部轉移之前，就請你們先辦這一件輕而易舉的事好了。

大公園

「鈷六十」和放射性

陳永鑑

根據報載，美國在日本的一架「F—4C鬼怪式」戰鬥轟炸機，二日晚墮落福岡市的九州大學工學部，完全毀了這個大學興建中的大型電子計算機中心大樓。距出事地點的十餘公尺，有一個核子工學放射性實驗室，裏面存放大量放射性元素的「鈷六十」，如果這座實驗室被毀，大量放射性外洩，對於當地居民將造成不可估計的災難。

什麼是「鈷六十」呢？

「鈷六十」是一種放射性的物質。原來在自然界中，有一類物質，它的原子裏面不斷地、自發地放出一種肉眼所看不見的射線，這種性質，我們把它叫做放射性。如鈾、鐳、釙等，都是具有放射性能力的物質，便叫做放射性物質。

原子裏面不斷自發地放射出來的射線，究竟是一些什麼東西呢？原來原子裏面所射出來的射線，都是由一些粒子和光波物質所組成。而這些粒子，有的帶正電，有的卻帶負電。前者叫做α粒子，後者叫做β粒子，也即是電子，這一點，可以通過下面的一個試驗測出：在一個由兩塊電極板組成的電場中，放置一個小鉛盒，鉛盒的向上一面開一個小孔，盒內放入小量的鐳。我們知道，鐳是一種放射性物質，而鉛的特性卻是可以阻止射線通過的。因此，由鐳所放射出來的射線，便只能從鉛盒的上方小孔裏，成一小束地通過。裝設停當後，在電極板上各接上正、負極，然後通入電流，就會發現鐳的射線立即分成三束：其中一束不受電場的干擾，繼續向上直射，是由γ光波組成的射線；另一束則向負極[illegible]

[illegible]

南也門人民的勝利

杜伯非

南也門人民共和國自去年十一月三十日宣告獨立以來，正在欣欣向榮地發展着。

去年十一月三十日那一天，南也門人民歡欣雀躍，人人從屋裏跑出來，在市街上匯集成人潮的洪流，慶祝反帝鬥爭的勝利。當日，亞丁全市沉浸在歡樂和祝賀的氣氛裏。[illegible]

[illegible]

蘇聯新貴與「小美國」

曉東

在莫斯科的高級宴會中，蘇修頭子勃列日涅夫指示要「打扮色的領帶」，完全高級雅緻的漂亮的黑西裝」。因為只有這樣才能表現出「優雅的紳士」風度。可是，廣大的蘇聯人民卻說：「現在蘇聯的『領導人』同十月革命前的資本家和地主一樣。」這些人「不勞動，卻收入很多，當通職工受他們的剝削」。

今天，在蘇聯的社會裏，一個特權的階級再次形成了。官僚、高級將校、工廠廠長、稱為作家、藝術家以及其他專家們，都成為蘇聯的新貴族。他們擁有自己的莊園、華麗的別墅，第一流的汽車。一個個像沙皇一樣。[illegible]

[illegible]

歡迎參觀否？

勢所必然

出乖露醜

[illegible]

西窗影語

顛倒因果

——四談「殘酷世界」

[illegible]

吃鷄蛋不宜過量

鍾庸

鷄蛋無疑是營養豐富的食品，對身體很有益。所以不少人日常的飲菜或副食品，多採用鷄蛋，以增加身體營養；有人還認為生食鷄蛋更有益，於是日食生鷄蛋。

[illegible]

「輓」和「挽」

廣東先生

[illegible]

影劇手記

若冰方輝讚娟娟

韋妮

[illegible]

宇宙與原子

伊人

我們生活着的地球，在太空無數的星球中，不過是一粒微塵。用一個巨型的望遠鏡對準天空中似乎空曠的地方，你會看見無數的星光在閃爍着，而每一個閃爍的小星，都是一個太陽，各有環繞它的星球與衛星。[illegible]

[illegible]

大公報分類廣告

遺失聲明

蔡氏 國術

中醫敦發蔡擅長內外科醫案24編

中國針灸

西樂 中器 鋼琴 國產

專華行

中醫 婦兒內科 鍾庸 擅理內臟頑固疾患

普慶　今天早場十二時半 倫理愛情巨片 玉樓三鳳（彩色）陳寶珠 雪妮　明天早場十二時半 青年喜劇巨片 含苞待放 王小燕 江[illegible]

珠江　今天早場十二時四 社會倫理巨片 心心相印 紅線女 張[illegible]　明天早場十二時四 武俠打鬥巨片 女鐘馗 陳寶珠 朱江

南華　今天十二點四早場 武俠打鬥 [illegible]　明天十二點四早場 歌唱喜劇 從心所欲 新馬仔 紅線女

南洋　今天十二時半早場 彩色古裝歌唱片 桃花仙子 任劍輝 白雪仙　明天早場 海

高陞　今天十二時半早場 電影暫停　明天早場 蘇小小（彩色）白燕 張活游　今天正場 廣東方言五幕歌劇 收租院

今天正場 長城電影公司出品 雪地情仇 夏夢 張錚 平凡

銀都　兩個 [illegible]　恨海情花　金鷹